天津市軍事管制委員會報紙雜誌登記證新字第貳號
經中國人民郵政登記認為第二類新聞紙類天津郵政管理局登記執照第叁壹號

進步日報

（星期三） 一九五二年十一月二十六日 夏曆壬辰年十月初十 （第一張）（第一版）

第一三五四號
社址 天津羅斯福路二四一號
全國各地郵局均可訂閱
今天本報一大張
售人民幣六百元不加郵費
電報掛號四一四一 郵政信箱一〇〇

電話號碼			
總編室	2.4142 2.4143	經理室	2.4190
政教組	2.5127 2.4024	廣告課	2.0949
財經組	2.4508 2.4023	印刷部	2.4020
社會服務組	2.4536	電話訂報	2.5145
		訂報查詢	2.1050

昨日印完時間九時九分

今天本報內容提要

★鞍山開始進行大規模基本建設
★東北各基本建設單位展開羣衆性建立責任制運動
★蘇聯出席聯大代表團提出關於朝鮮問題提案補充條款
★康藏公路康昌段通車
★津愛國衛生模範昨天受獎
★錢嘉光談赴朝慰問觀感
★各少數民族熱烈參加「中蘇友好月」活動 （以上一版）
★維辛斯基在聯合國大會法律委員會上關於侵略定義的演說 （二、四版）
★戈衍棣：手工業生產者的道路 （三版）
★越南人民軍解放越西北戰略要地山蘿城
★貝魯特在波蘭議會上的演說摘要 （以上四版）

我國邁上大規模經濟建設階段的先聲

鞍山開始進行大規模基本建設

【新華社瀋陽二十五日電】著名鋼都鞍山已經勝利地結束了恢復生產的歷史時期，開始了大規模的基本建設。鞍山大規模的基本建設，對於從根本上改變我國舊有工業的面貌，具有決定性的意義，是我國將要邁上大規模經濟建設階段的信號。

還在一九五一年下半年，鞍山就開始了大規模建設的準備工作。到現在為止，已經調配、組織和訓練的人員有幾百個管理幹部，幾千個技術人員，幾千個基層幹部和技術工人和幾萬個工人；已經購買、訂製並運到的有上萬種器材，數以萬噸計算的鋼材、機械、洋灰、沙石、五金等。建立的業務和政治工作的機構有地質、設計、計劃、設備、財務、工程管理、勞動工資、組織、保衛、宣教和秘書十二個處，土木建築、機械安裝、金屬結構、電氣安裝、衛生設備安裝、築爐六個工程公司，混凝土攪拌、模板、鋼筋、鏟平機、捲揚機、萬能裝卸機等幾十種自動化的機械設備的供應站。

鞍山今年施工的基本建設工程，主要包括四大項，除住宅工程而外，其餘工程的規模都很大，工種很繁多，技術也很複雜。如其中一個主要工程的主要工程量，就包括挖土十萬多立方公尺，澆灌混凝土四萬八千多立方公尺，機電設備安裝和金屬結構（包括房架、柱等）共計兩萬多噸，電纜管道七萬多公尺，長達一百四十里；廠內的衛生管道達一萬七千多公尺。這些工程在技術上的要求是非常嚴格的。如地脚螺絲最大的有一點八噸重，但是相互間的公差却最多不能超過三公厘到五公厘（就是最多不能超過市尺一分半）。只在這一個工地上同時施工的單位，據最近的統計，已有六個工程公司、二十多個工程隊，包括六十多個工種，七千八百多人。

在鞍山的基本建設工程中，蘇聯的幫助是很大的。在今年施工的某些工程，全為蘇聯設計。這兩個工程的新式的自動化的設備，也都是蘇聯承製的，在施工以後，蘇聯更派來許多專家親自指導。如機械安裝工程公司，在蘇聯專家的指導下，實行了預安裝作業，使機械設備安裝的時間縮短了百分之三十到五十。特別是許多十分複雜的技術問題，如測量中心線，托樑換柱、排地下水、修防水層等問題，由於蘇聯專家的指導，都很迅速地獲得了解決。

鞍山的工人階級也是十分積極的。半年多以來，他們學習、推廣和創造的重要先進經驗有一百二十多種，其中有許多是對加快工程速度與保證質量有決定作用的。如基礎工程澆灌混凝土流水作業、鋼筋成形流水作業、地脚螺絲安裝流水作業、電纜管道安裝流水作業等三十多種，都提高工作效率一倍到五倍。某兩個工程，在八月份以前，每月只能完成工程總量的百分之六左右，但九月份就完成百分之十九以上，而在十月份的頭二十天當中，就完成了百分之十四以上。

鞍山今年所有的全部工程，除某些具有特殊困難，尚須設法解決外，其他工程都可以按期或提前完成。

津愛國衛生模範受獎

李允恪劉璞在授獎大會上號召 鞏固已有成績進一步開展清潔衛生運動

【本報訊】天津市愛國衛生運動獎模大會昨天下午在中國大戲院舉行，到有本市各級愛國衛生運動模範及衛生機構幹部等約二千人。

大會通過主席團後，即宣佈了評選衛生模範的結果，共評選出模範一千九百七十名，其中市級模範二十七名（單位二十一名，個人六名），區級模範九十七名（單位五十五名，個人四十二名）和派出所級模範一千八百四十六名，並宣讀了市級模範名單。

大會繼由主席劉璞致開會詞，他說：愛國衛生運動在本市熱烈開展以來，所獲得的成績是輝煌的，不但粉碎了美帝細菌戰的陰謀，並且因此提高了廣大人民的衛生知識水平，改善了衛生環境，因而減少了疾病，保障了人民的身體健康，更有力的支援了我們最可愛的人，加強了抗美援朝的力量。這次評選衛生模範的意義，是在於鞏固已有成績，進一步開展清潔衛生工作。

大會繼續由公共衛生局局長李允恪講話。他簡要地介紹了本市今年愛國衛生運動開展的情況。他說：在愛國衛生運動中，家家戶戶都作了「六面八方」的清潔大掃除，清除了散堆在居住環境內的將近四十萬噸的垃圾，近三十萬人參加了平墊面積達七百餘畝的臭坑六百十三個的勞動，遷移了五百四十多處糞場到市外，百分之九十八的糞坑添了蓋。另外，嚴重危害人民健康的傳染病媒介昆蟲動物，也被大量消滅。據截至九月底的統計，全市人民捕捉野犬二萬多頭，捕殺老鼠十二萬多隻，滅蠅七億六千餘萬隻，滅蚊二億七千餘萬隻，滅蛆二萬四千多斤；因而使本市蚊蠅顯著減少。如七區東興里的居民們都說：往年蒼蠅吃了人，今年蒼蠅絕了根。一般市民羣衆，在運動中都提高了衛生知識，糾正了許多「不乾不淨，吃了沒病」和「井裏蛤蟆醬裏蛆，米裏砂子老規矩」的錯誤思想，養成了良好的衛生習慣，並更進一步認識到清潔衛生工作的重大政治意義，在滅蠅工作中，羣衆提出「消滅一隻蒼蠅，就是消滅一個敵人」的口號。

李局長指出：評選衛生模範的意義是在於在羣衆中樹立旗幟，以進一步推動愛國衛生運動。他舉出個人捕鼠模範韓兆銘、街道模範王家大院的模範事蹟，指出他們的行動就是我們的榜樣。最後，李局長勉勵各級模範不驕不躁，繼續努力。

隨後，由李允恪局長發獎。這時，各市級單位模範代表和個人模範都被簇擁上台，在熱烈的掌聲中帶上了大紅花和獎章。李局長分別給各工廠、學校、機關、街道、行業和工作組獎以「愛國衛生模範」的大錦旗，其中王家大院還得到鐵鍬、簸箕和竹掃帚的實物獎勵。對個人模範則分別獎以自行車、整疋的藍布白布、鋼筆、日記本和書籍等。在授獎時，全場響起雷鳴般的掌聲。

隨後由搬運工會子弟學校的少年兒童隊向模範獻花。

大會繼續由模範單位王家大院代表項敏、福星麵粉公司代表張運生和個人模範韓兆銘、張文玉等講話。他們分別介紹了開展清潔衛生工作的情況和經驗，感謝共產黨、毛主席帶來的好處，並一致保證要繼續努力，不辜負人民大衆對他們的期望。

會上，六區南華里分會並向各兄弟組織提出挑戰，他們宣稱，不超額百分之五十完成任務決不收兵。

大會最後由共和劇社和扶新劇社演出京劇「古城會」、「盜仙草」等文娛節目。

天津市愛國衛生運動模範

一、單位

工廠：第八區福星麵粉公司 第六區仁立地毯廠 第八區丹華火柴廠 第四區國營天津煙草公司

學校：第四區搬運工人子弟學校 第三區河北師範學校

機關：第七區電車公司 塘沽區新港工程局

街道：第六區浦口道第二中心小組 第四區王家大院全體 第六區鴻壽里 第七區東興里張家西胡同 第四區鐵路局氧氣廠家屬宿舍 天津縣第六分會

行業：第二區天義樓飯莊 第一區鴻泉醬業廠

工作組：第二區天后宮疫情組 第三區土地廟分會注射小組 第八區邵公莊飲水消毒站 第六區南華里消毒隊 第五區十分會文藝隊

二、個人

韓兆銘（第六區） 袁淑芳（第三區） 李金泉（塘沽區） 張文玉（第七區） 顧溫玉（第五區） 陳少清（水上區）

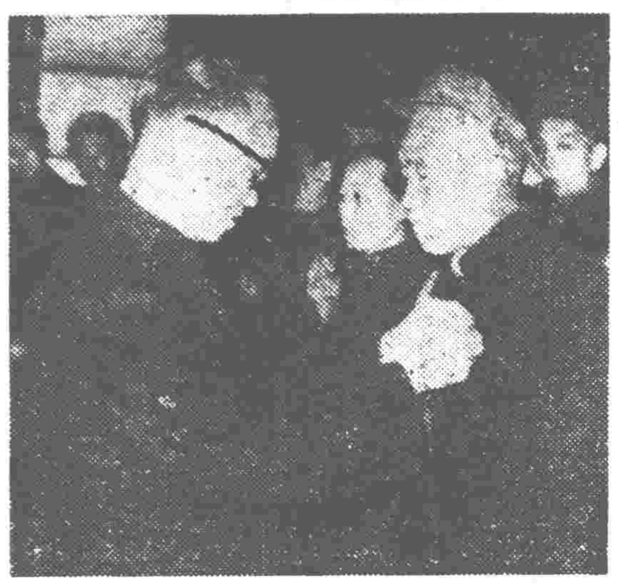

李允恪局長給市級個人捕鼠模範韓兆銘帶上獎章 （本報攝）

蘇聯代表團向聯大提出關於朝鮮問題提案補充條款

【新華社北京二十五日電】據塔斯社紐約訊：十一月二十三日，蘇聯代表團對蘇聯關於朝鮮問題的提案提出了一項修正，這項修正是一個補充條款，要插在序言之後，作為蘇聯提案主文的第一節。蘇聯提案這條新補充的條款說，聯合國大會認為必須：「建議朝鮮的交戰雙方按照雙方已經同意的停戰協定草案，立即完全停火，就是說雙方停止一切陸、海、空軍事行動，戰俘遣返的問題應交給蘇聯提案所規定的和平解決朝鮮問題委員會去解決，在這個委員會中一切問題要經全體成員三分之二多數贊成決定。」

偉大國際主義戰士朝鮮農民朴在根 捨身保護我志願軍傷員

志願軍戰士和朝鮮人民稱他為朝鮮的羅盛教

【新華社朝鮮金化前線二十五日電】本社前線通訊員報道：在支援上甘嶺戰鬥的朝鮮人民的担架隊裏有位名叫朴在根的農民，他在敵機的襲擊下用自己的生命保護了志願軍傷員的安全。在金化前線的中國人民志願軍戰士們和近後方的朝鮮居民們，都敬仰地把發揚了崇高的國際主義精神的朴在根譽為朝鮮人民的羅盛教。

事情的經過是這樣的：在漆黑的夜裏，敵人打來的砲彈不時地迸發着火光，此起彼落的照明彈照亮了陡壁和山嶺。在這戰鬥的時刻，朴在根和担架隊員們正邁着穩健的步子在戰線的山崗上行進。朴在根熟切地照顧着躺在担架上的志願軍傷員，他一會兒看一看傷員的被子漏不漏風，一會兒用生硬的中國話安慰着傷員。在休息時，朴在根又用手勢比劃着問傷員要不要水喝。當傷員向他表示感謝時，他就笑着說：「中國、朝鮮，一家人。」

突然，防空哨兵發出了空襲警報。當担架隊員們把傷員們隱蔽在路邊以後，敵機飛到了他們的上空。一串串的火花告訴朴在根：敵機在投殺傷彈了。這時在他心中立刻湧現出一個崇高的念頭——必須保護已經為朝鮮人民流了鮮血的中國友人。他剛翻身伏在傷員身上，就聽到「轟隆」一聲，敵機投下的殺傷彈在空中爆炸了，一塊彈片打進了朴在根的身體。

朴在根在志願軍醫院裏甦醒過來後的第一句話就問：「傷員同志回來了沒有？負傷沒有？」護士們感動得含着淚花告訴他：「傷員沒有再負傷，已經安全地送到醫院裏來了。你好好安心休養吧！」朴在根安詳地閉上了眼睛。後來，這位偉大的朝鮮農民因為傷勢過重，流血過多而光榮犧牲了。

十一月十日，烈士的家鄉——淮陽郡蘭谷面里的朝鮮人民和金化前線志願軍部隊派來的代表舉行了隆重的追悼會，悼念這位將永遠活在中朝人民心裏的不朽的國際主義戰士朴在根。

克服困難就是勝利！

——全國工業勞動模範錢嘉光談赴朝觀感

本報記者 頌甲

全國工業勞動模範錢嘉光從朝鮮前線回到了天津。

錢嘉光是天津市人民非常熟悉的人，由於他帶頭學習高速切削法，改龍門鉋為龍門銑，用硬質合金刀銑粗紗機機件，使工作效率提高了三倍，一九五〇年當選為市特等勞模，出席了全國工農兵勞動模範代表會議。兩年來，他保持着這個光榮稱號，不斷有過為祖國人民創造財富的事蹟，他從普通工人提升為技術員，今年初，又從技術員提升為副廠長。

他自打回到天津那天起，心眼裏就隱藏着一股子心事，他不知道怎樣把他在朝鮮前線的所見所聞——那些說三天三夜也說不完的動人的事蹟，很好地傳達給全國人民、天津市人民，特別是天津市的工人弟兄們。

當我看到他的時候，他握住我的手激動地說：同志，你給咱宣傳宣傳吧。

☆ ☆ ☆

我們從慰問團渡過鴨綠江談起。

錢嘉光說：「十月七日那天，我永遠也忘不了的日子，我們到達鴨綠江邊東岸。[illegible]江這邊祖國的土地上，正在緊張忙碌地從事[illegible]和平建設事業，好幾座樓房從平地蓋起來了，一個規模不小的工廠也正在建築，在這裏幾乎看不見戰爭的景象；但是，一跨過江去，景況就全變了，到處都是破磚、碎瓦、彈坑，朝鮮人民的幸福生活已經被美帝國主義破壞了。看了這兩個不同的世界，使我清楚地看到是誰給我們好日子，是誰不讓我們過好日子，是誰在保衛着我們的好日子。」

錢嘉光滔滔不絕地談起和朝鮮人民相處的日子。

他們從鴨綠江到某目的地一共有五六天的路程，一路上受到朝鮮人民熱情的招待。朝鮮人民都把最好、最安全的地方給慰問團的代表們住，做最好的飯食給慰問團吃，晚上把炕燒得熱烘烘的，早上起來時，洗臉水早就給打好了。每一個代表都從這些地方體會到朝鮮人民的深厚的友誼。

錢嘉光說：「英雄的朝鮮人民有着不可戰勝的毅力，從日常行動中，就可以看出他們在怎樣克服着困難，在戰火中鍛鍊得像鋼鐵一樣硬。一路上，我在沿途所看到的每一件事都深刻地教育了慰問團的同志們。例如當慰問團到[illegible]」

[illegible]當工作。朝鮮婦女們，也和男子一樣担當着各種工作。錢嘉光看到一個五十多歲的朝鮮的老太婆，頭上頂着水，背後揹着孩子，手裏還提着水桶，敵機盤在上面盤旋，依然鎮靜地做活。他感到朝鮮婦女這種頑強的精神是值得我們中國婦女學習的。

到達某目的地，和最可愛的人見面的日子是在十三日的早晨一時左右。代表們雖然已經很疲倦了，但是就要和最可愛的人見面了，每個人都抑止不住興奮的心情。在到達營地很遠的地方，志願軍早已在那兒迎接了，看到代表就像見了親人一樣，熱烈握手，連說「辛苦了！」並搶着給代表們揹背包。錢嘉光說：「我看見他們，幾乎感動得掉下淚來，他們在前方整天辛苦，現在反說我們辛苦了，還不把人折煞了嗎！」

在前方，志願軍堅決克服困難的精神更加使錢嘉光感動。以工兵為例吧，他們要隨時隨地籌造器具，沒有煤就燒炭，前方找不到風箱，就用砲彈箱作風箱；沒有雞毛，戰士們就上山去打火雞，或是用麻袋片來代替，沒有打鐵的鉆子，就用砲彈殼來代替……那怕是天大的困難，在我們最可愛的人面前，都被一一克服了。

志願軍英雄們為祖國人民立下了不朽的功勞，可是他們卻又那麼謙虛，在談話中總是把功勞讓給別人，格外使人感動。

錢嘉光在前線碰到一位營參謀長馬振東，是工[illegible]，特別親熱。馬參謀長告訴他說：志願軍戰士們刻刻不忘祖國的工人弟兄，拿起槍，看到砲，就數說這是祖國工人對我們的支援。我們的砲火一年年的加強，戰士們就越打越帶勁。馬參謀長非常感謝祖國工人弟兄的發明創造，他表示祖國工人的努力生產就是對他們最有效的支援。

志願軍把慰問團當作祖國人民的代表，毛主席的代表，看見慰問團來了，許多人都流下了歡欣感激之淚。慰問團的任務之一是搜集戰士們的困難，好設法改善，可是這個任務倒是很難完成的。錢嘉光說：我曾問過多少戰士，他們都說「滿意」，從不談任何困難。雖然他們的生活還是相當艱苦的，但他們把立功報答祖國人民看做第一，個人碰到的一些小事根本不放在眼裏。

志願軍戰士們最關心的是毛主席的健康和祖國的建設情形，在這方面一談就是半天，當他們聽說毛主席好，祖國建設得也好，就眉開眼笑。他們表示：我們情願吃苦，為的是讓祖國人民安心生產，過幸福的生活，讓我們的父母永遠歡笑。

☆ ☆ ☆

錢嘉光越談越興奮，最後他說：看了志願軍，再想想自己，真是萬分慚愧。我雖然在生產上有過一點點成績，但是和志願軍比起來，實在算不了什麼，何況我們是在和平環境中生產，有充分的工具和原料，也有充分的時間。我們天津市的工人和技術人員，都要感念志願軍的功勞，學習他們克服困難的精神，更加努力，做好我們即將到來的大規模經濟建設。

東北各基本建設單位近四個月來展開羣衆性建立責任制運動

大大改善了各工地的施工管理工作 保證了基本建設任務的順利完成

【新華社瀋陽二十五日電】東北各基本建設單位，最近四個月來全面展開了羣衆性的建立責任制運動，大大改善了各工地的施工管理工作，保證了基本建設任務的順利完成。

今年上半年，東北基本建設工作中曾普遍存在無人負責現象，所以許多工程的質量低劣，不能按期完工。為了扭轉這一局面，各單位在東北人民政府工業部領導下，展開了建立責任制的運動。各單位在建立責任制運動過程中，一般都是現場主任首先帶頭檢討自己不負責任的思想給國家造成的損失，依次由專責工程師、各生產組組長分頭在組內作檢討，然後再發動工人羣衆大胆揭發。這樣，就大大啓發了工人羣衆的積極性和責任感，揭發出許多無人負責以致造成損失的事實，並提出具體的改進意見。之後，施工管理人員根據工人揭發出的問題，經過分析研究，製訂出施工責任制和質量責任制等草案，交給工人討論補充，然後頒佈執行。這樣，討論建立責任制的過程也就成為教育職工羣衆深刻認識和貫徹執行責任制的過程。

各單位在建立責任制的具體步驟上，一般都是有聯系的單位首先建立甲乙雙方明確分工合作責任制、工區主任負責制，然後根據本單位的具體情況和存在的關鍵問題，逐步地有重點地建立各種責任制。如有的單位技術管理工作最為薄弱，就以加強技術責任制為重點；有的單位主要是材料供應無人負責，就以加強材料供應責任制為重點等等。

各單位在建立責任制以後，工程質量得到保證，改變了過去普遍存在的質量低劣現象。如某工地在建立責任制以前，第一批製造的三十六根混凝土柱樑沒有一根是合乎質量標準的，麻面、蜂窩、狗洞、露筋等現象達八十餘處；部分柱樑一拆模型板時，石子就墜下來，有些柱子與樑接頭處只有石子沒有混凝土；更嚴重的是大樑一分成兩三段，柱子上的露筋狗洞竟深達十二公分，寬十公分，長達二十公分，混凝土樓板裂縫長達六公尺半。經過職工大胆揭發以後，這個工地就以貫徹質量標準、操作規程與技術設計的審查等為中心內容，討論並建立了質量責任制；各科室也分別討論製訂了各科室的分工責任制及各部門聯系、各部門工作範圍、各人明確分工等責任制。這樣就保證了各個工程達到質量標準的要求，上述混凝土質量低劣現象就被基本消滅。

各單位責任制的建立，給推廣先進經驗創造了良好條件。過去，有的單位雖然也號召推廣先進經驗，但由於整個施工管理處在無人負責狀態，也沒有負責推廣先進經驗的機構和計劃，先進經驗的推廣受到了嚴重阻礙。建立責任制以後，許多單位在施工責任制中明確地規定了推廣先進經驗的責任制，設立了專門推廣先進經驗的機構並製訂了具體推廣計劃。這樣，先進經驗的推廣就逐漸形成運動。目前，東北各基本建設單位已有三十多種先進經驗在順利推廣中。

隨着責任制的建立，工人創造和改進工具的熱情也大大提高。過去，不少工人提出有關改進工具的合理化建議，因為沒有專人負責，沒有人給它作技術鑑定，合理化建議往往得不到採行。如吉林市建設公司工人提出試製鋪灰器等二十三種合理化建議時，有的領導人員回答說：「沒有材料，」有的說：「試驗費不能報銷。」結果一樣也沒有作成功。建立責任制運動開始以後，許多單位才改變了以上的情況，建立專門機構負責領導工人進行研究創造，並規定獎勵制度，因而大大鼓舞了工人羣衆發明創造的積極性。據遼陽、瀋陽、撫順等市，松江、吉林等省的基本建設部門統計，在建立責任制運動開始的一個月中，工人創造和改進的工具共達八百六十三種，平均每種工具採用後提高工作效率百分之三十，最高的超過原來工作效率七十倍。這就大大地縮短了工期。

責任制的建立，也給各單位廣泛採用機械施工清除了障礙。過去，不少單位因施工管理混亂，窩工現象很嚴重。有些領導幹部却認為再運用機械就會產生更多窩工。這樣，就使有些機械隊由於缺乏專人管理和指揮，有工作來就幹，工作不找上門來就閒着。如第一工程公司第一工程處就有很多捲揚機、攪拌機等因此成天停着，而蓋四層樓用的許多鋼筋却全用人工搬運。這些不合理現象在各現場建立了專人、專事、專時的責任制度以後，才根本改變過來。各單位在建立施工管理責任制中，都明確規定工程隊對各種機械的管理、使用制度，並和施工現場訂立合同，由工會具體負責定期檢查。這樣，各種機械才得到了正常運用，充分發揮了效能。如過去攪拌機日產量是十七點六四立方公尺，現在已提高到三十九點六七立方公尺。

責任制的建立，更大大地改進了原材料的供應工作。在建立責任制運動以前，各單位原材料的供應大都既沒有計劃，也沒有專人負責，供應多少就算多少，常常使施工現場停工待料。如遼東省第一工程隊的供應部門過去每天喊運輸力不夠，實際上每天都有幾十輛大板車在閒着。直到七月末，運到現場的主要材料才佔總需要量的百分之三十七點七，很多材料還不合規格，大大影響了工程進度。在製定責任制時，各單位根據工程進度情況，訂出了材料供應的責任制，使供應人員具體分工，互相保證。如遼東省第一工程隊自八月份建立了現場材料供應責任制後，原材料供應都能按時達到了現場需要的數量和規格，每輛車運輸的次數，也由每天兩次提高到三次。

現在，東北各基本建設單位由於推行了責任制，幾乎每件工作都在按照定時、定人、定事的專責制度進行，因而施工現場上呈現出一幅井然有序的工作景象。各個工程的進度都大大加快了。如西安礦務局豎井井筒工程、第三工程處白城子工地、第一工程處建築專館等工程單位，都提前一個半月或十五天先後完成了工程計劃。

中央私營企業局工作範圍擴大 名稱改為中央工商行政管理局

【新華社北京二十五日電】中央私營企業局原為中央人民政府政務院財政經濟委員會管理私營企業的機構，最近由於工作上的需要，經決定前中央人民政府政務院財政經濟委員會中央技術管理局之度量衡處及發明審定處，中央人民政府重工業部之礦業處、燃料工業部之省市私營企業組都劃歸該局領導。這樣該局的工作任務已不限於私營企業之管理，因此中央人民政府政務院批准了將該局名稱改為中央工商行政管理局，凡是省轄市以上工商局及省工業廳、商業廳，除受當地人民政府領導外，有關工商行政工作，並受該局指導。

捕鼠模範韓兆銘

濤

韓兆銘，是全市的個人捕鼠模範。截至現在為止，他用各種方法，捕捉了老鼠一千八百餘隻，是全市個人捕鼠的最高紀錄，並且他的捕鼠數字仍在增加着。而且在他的宣傳和帶動下，他所屬的六區斗甲寺衛生分會，每十天就能捕鼠六百多隻，成為全區的模範分會。

韓兆銘今年五十三歲了，是天津縣人，住在六區斗甲寺馮家胡同八號。他在舊社會是一個受壓迫的人。起初他做小販賣雞，不够吃的，只好把十二三歲的女兒送進工廠去做工，在老家（小站）租了二畝地給大兒子種；儘管這樣，還有揭不開鍋蓋的時候。日寇和國民黨反動統治時期，挨日本鬼子和國民黨偽警察的打罵是家常便飯。韓兆銘說：「我賣雞每天過上海紗廠（現在是棉紡四廠）那個檢查口兩次，都得給日本鬼子鞠躬。有一回，下車忘了給日本鬼子行禮，鬼子把我叫回來罵了一頓，還踢了好幾皮靴子。又有一次，叫我下溝去挖螃蟹，我不敢去。鬼子罵我是土匪，打着逼我下去挖。挖完了哀求半天，還挨了一頓打，才把我放了。國民黨的偽警察常向我要錢，沒有也是打。過去的日子苦是說不完的。」

解放了，韓兆銘才真正翻了身。大兒子分了三畝地；閨女在工廠做工也不再受氣了；二兒子還上了中學，在靜海師範念書，不花錢還管飯。事實使他認識了共產黨和人民政府。他從心坎裏感激共產黨和人民政府。他想：怎麼才能報答共產黨和人民政府的恩情呢？他自己堅定地回答說：「要用實際行動來報答。」共產黨和人民政府的一切號召都是為人民的，他清楚地認識了這一點。他說：「我要響應政府一切號召，不管什麼工作，都下功夫去做，一定要做出成績來！」

這樣，韓兆銘就成為街道工作中的積極分子。一九五〇年，他當選為居民代表。在鎮壓反革命運動中，他協助派出所清除壞分子，每晚巡邏，堅持了一個冬天。在抗美援朝捐獻運動中，他也起了帶頭作用。

今年春天，愛國衛生運動開始，他更是幹在別人頭裏。因此他被選為斗甲寺衛生分會的捕鼠委員。在拔草運動的時候，他首先跳下水坑拔草，因而帶動了旁人。有一次大家拔了一萬三千多斤草，他一個人就拔了二百斤。他每天五點鐘起床，就自動去打掃附近街道，影響了全馮家胡同羣衆，建立了經常的衛生制度，作好環境衛生工作。馮家胡同因而獲得了區衛生模範的光榮。

九月裏，斗甲寺衛生分會號召捕鼠。他聽了負責同志的動員報告以後，知道老鼠的害處，而且美帝正利用老鼠來進行細菌戰，他想：今天孩子能上學，閨女做工不受氣，家裏吃白米白麵，如果沒有志願軍在朝鮮打美帝，保着咱，誰能給我們這麼好的日子！我們一定要用實際行動支援志願軍。消滅老鼠，就是打擊美帝，也就是支援志願軍。他打定主意，要向羣衆好好宣傳解釋，發動大家都來捉老鼠，自己還要多捉，來帶動大家。

回到家裏，他就置備了三十五把鼠夾子，很快就捉了五十隻老鼠。他又研究捕鼠方法，拿了鐵鍬、布口袋騎車到郊外的窪裏去捕鼠。他想到鼠洞相連，就把幾個口袋張開堵住別的鼠洞，用鐵鍬挖一個鼠洞。老鼠不是被挖出來，就是跑到口袋裏，所以成績很好。有一次，他去捉老鼠連飯都忘了吃，這一天他捉住了四十二隻。他自己捕鼠，還隨時向羣衆宣傳，在窪地捕鼠時，就向農民宣傳，在家裏就向左鄰右舍宣傳。他又主動到各處打聽捕鼠工具價格，替羣衆在南市買到便宜鼠夾二千多個，節省了二百多萬元（每個高價的賣二千六百元，他買的每個一千五百元），並且貨好效用高。

康藏公路康昌段通車

打通康藏交通鞏固國防繁榮經濟

【新華社昌都二十五日電】康藏公路康定至昌都段，在二十日提前正式通車。二十日上午，在昌都附近的四川壩上舉行了隆重的通車典禮。參加典禮的有昌都的各族人民、各族民工、中國人民解放軍駐昌都部隊和參加築路的部隊。五十里長的汽車行列，滿載物資，越過拔海五千公尺的達馬拉山頂，開進四川壩，全場響起了熱烈的歡呼聲。

在通車典禮大會上，中國人民解放軍築路部隊副政治委員馮志方致詞，向藏族人民祝賀並向勤勞勇敢的築路部隊和各族民工致敬。昌都地區所屬各宗（縣）土司、頭人、活佛和喇嘛，都隆重地向彩車上的毛主席像和朱總司令像敬獻哈達。昌都小學的藏族學生，爬上了嶄新的汽車向駕駛員獻花。藏族婦女清早就穿上了節日的盛裝，趕來參加典禮。

二十一日，昌都各族各界人民又在四川壩舉行了隆重的慶祝大會。昌都地區人民解放委員會副主席邦達多吉（藏族）、侯傑等在會上致詞。他們說：康藏公路通車昌都，是藏族人民走向幸福和繁榮道路的開端，首先是昌都地區人民[illegible]是毛主席英明領導的結果。他們號召昌都地區的人民更好地支援築路部隊和民工，繼續把公路修到拉薩。會上，昌都喇嘛寺謝娃拉活佛、軍工築路英雄模範等，也應邀講話。晚上，藏族同胞們在四川壩上搭起的帳篷裏面用酥油、糌粑舉行對餐，並表演了百人大歌舞。

康藏公路是打通西康、西藏交通的主要交通線，對鞏固國防，繁榮藏族人民的經濟有很大意義。這條公路的起點是西康省省會康定，終點是西藏首府拉薩。沿線經過綿亘千里的高山深谷，越過水流湍急的金沙江、怒江和瀾滄江等天險，工程異常艱巨。中國人民解放軍築路部隊和康藏地區的各族民工，克服了重重困難，比計劃提前五十天把公路修到昌都。通車前夕，中央人民政府毛澤東主席和中國人民解放軍朱德總司令都曾題詞，慰問勤勞勇敢的築路部隊和民工。毛主席的題詞是：「為了幫助各兄弟民族，不怕困難，努力築路！」朱總司令的題詞是：「軍民一致，戰勝天險，克服困難打通康藏交通，為完成鞏固國防繁榮經濟的光榮任務而奮鬥！」

「中蘇友好月」活動在各少數民族地區展開

各族人民熱烈參加鞏固中蘇友誼活動

【新華社北京二十五日電】全國各少數民族地區的「中蘇友好月」活動正熱烈進行中。各族人民都以歡欣的心情，參加了這個鞏固中蘇兩國各民族友誼的活動。

在西北，僅據新疆省伊寧市、喀什市，甘肅省臨夏和平涼兩市，卓尼藏族自治區人民政府所在地卓尼、東鄉自治區人民政府所在地鎖南壩等六地的統計，就有回、藏、維吾爾等各民族人民十萬多人在「中蘇友好月」中舉行了盛大的慶祝會。各地都組織了宣傳隊，舉辦了圖片展覽會，報告會和演出以中蘇友好為內容的歌舞，進行宣傳。伊寧市各民族人民和各機關、團體、工廠、學校組成的宣傳隊、民族歌舞隊、秧歌隊普遍向居民宣傳中蘇友好。寧夏省阿拉善旗自治區人民政府所在地巴音浩特市組織十個宣傳小組，深入到各院落，向市民進行宣傳。該旗並組成了兩個「沙窩」宣傳組，攜帶大批蒙文宣傳材料分赴附近各「巴格」（村）進行宣傳。甘肅省臨夏市郊今年試種蘇聯烏克蘭小麥成功的石文光互助組組員們，在看過蘇聯圖片展覽後，就拿上豐收的烏克蘭麥種向附近村莊的回、漢農民宣傳和推廣。最近到臨夏市訪問的夏河藏族婦女歌舞隊，向市民演出「歌頌毛主席」、「歌頌斯大林」和「自由幸福的生活」等精彩歌舞節目，受到觀衆熱烈歡迎。各地少數民族人民還舉行了多次報告會和座談會來進一步認識蘇聯和學習蘇聯。巴音浩特市延福寺全體喇嘛已舉行了五次報告會。蘭州市很多清真寺阿訇都在「主麻日」用報告會或座談會方式向回民羣衆宣傳。在該市第二區第三街清真寺舉行的座談會上，到會的阿訇們一致表示要學習蘇聯各民族人民團結的榜樣。

在西南，雲南省保山專區傈僳族、本人族聚居區、貴州苗族、回族聚居區、西康藏族自治區各族人民像過隆重的節日一樣，整日歡歌歡舞地在街道、集市宣傳中蘇友好。西康藏族自治區首府康定城內各族人民舉行的宣傳遊行大會，有藏族人民組織的樂隊和百人弦子隊和百人腰鼓隊以及各喇嘛寺聯合組織的樂隊參加。雲南省南部少數民族佔人口總數百分之八十的思江縣，十一月七日舉行了五千多人的大會，晚間並表演了各民族人民的歌舞慶祝中蘇友好。西南少數民族地區的「中蘇友好月」活動並已逐步深入到邊遠鄉村。貴州省的八個流動放映隊[illegible]深入到惠水、鎮寧等八縣的鄉村中放映，觀衆已達三十二萬人。各地民族學校的師生也投入了「中蘇友好月」的宣傳活動。貴陽民族學院、康定民族學校、保山專區民族幹部訓練班等各民族學生，都利用空閒時間，用本民族的語言、文字深入各居民段、農村進行宣傳。保山專區民族學院的學生還將「蘇聯十月革命節介紹」、「中蘇友好是世界和平的堡壘」等文件譯成傈僳族文、山頭族文，傳給家鄉人閱讀。在「中蘇友好月」中，中蘇兩國人民的親密友誼已逐漸深入各民族人民的心裏。雲南、貴州、西康各族聚居地區的中蘇友好協會組織已蓬勃發展，許多過去沒有成立中蘇友好協會的地區現在都成立了。雲南省保山專區、貴州省鑪山苗族自治區、西康省藏、回各民族人民有五千多人參加了中蘇友好協會。

在東北，延邊朝鮮族地區所屬各縣、區在「中蘇友好月」開始前，就普遍組織了「中蘇友好月」籌備委員會，具體領導「中蘇友好月」中的宣傳活動。曾赴蘇聯參觀的著名朝鮮族勞動模範金時龍，自「中蘇友好月」開始後就出發到全區各地向朝鮮族農民報告他的訪蘇觀感，極受聽衆歡迎。朝鮮族人民對蘇聯電影非常喜愛。延吉市電影院每日放映多至九場，場場滿座，十天內觀衆即達五萬多人次。延吉縣第八區農民姜俊禹，看了「烏茲別克斯坦」一片後說：「過去我總想搬到城裏住，嫌山溝沒前途。今天看到這部片子，我知道只要學習蘇聯，就一定可以把我們的山溝建設得像蘇聯的那樣好！」

在中南，以僮族人民為主的廣西省宜山專區各縣，在「中蘇友好月」中普遍設立了「中蘇友好室」。宜山專區都安縣參加慶祝大會的僮、瑤、漢等族人民羣衆有四萬多人。赴蘇參觀農民代表廬文經、農業勞動模範蔣在球在鑑寧、百色各僮族聚居區普遍作了訪蘇觀感的報告。[illegible]聽報告的各族農民就達兩萬人。早在本月初，廣西省人民政府電影工作隊十二個隊就分赴大瑤山、苗山、防城、三江、龍勝等少數民族聚居區與雜居區放映電影。中南區中蘇友好協會也派了一個電影放映隊深入大瑤山區放映。[illegible]

在聯合國大會法律委員會十一月二十一日會上
維辛斯基關於侵略定義的演說

【新華社北京訊】塔斯社紐約二十二日電：下面是維辛斯基十一月二十一日在聯合國大會法律委員會就侵略定義問題發表的演說。

一、侵略定義在爭取和平與國際安全的鬥爭中的重要性

侵略定義問題有它自己的歷史。

這個問題在第二次世界大戰以前的時期內曾引起了人們的注意，特別是在關於國際聯盟的活動方面。以後，從聯合國成立的初期以來，這個問題也引起了人們的注意。侵略問題與另外一個國際法和國際政策上的最重要的問題——集體安全問題——有着必然密切的聯系，這當然不是一件偶然的事情。集體安全問題的本身又是與廢除軍備問題或者至少與裁減軍備問題有着必然密切的聯系。

在開始重新討論「侵略」的定義這個問題時，我當然不得不先追述一下這個問題的歷史，回憶一下它的最重要的特徵，回顧一下它已經經歷過的道路。例如，我們不能不追述一個事實：早在一九二七年，那時正是國際聯盟時代，曾在籌備委員會的第四次會議上成立了一個特別的所謂「仲裁與安全委員會」，這個委員會曾花了兩年的時間為「侵略」下定義，並獲得了某些成就，但是因為它遭遇了西方各大國在它的工作道路上所安置的種種障礙，它未曾能夠勝利地完成它的工作。

在這方面的其他幾次努力也遭到同樣的命運。早在一九三三年，蘇聯代表團曾在裁軍會議上提醒大家注意這種情形，當時蘇聯代表團指出：從事擬訂各種安全與裁減軍備草案的委員會與會議，都是在來回地兜圈子，而且我還要說，是在一個惡性的圈子裏兜；它們只管來回地兜着圈子，絲毫不保證參加這些委員會和會議的國家的政府在實際上打破這種惡性的圈子，而走上一條足以使國際和平安全問題這樣重要的國際關係問題獲得肯定解決的康莊大道。

造成這種反常情況的一個原因是：西歐主要國家希望在保證國際安全和裁減軍備——更不必說普遍廢除軍備——的方案的掩蓋下，準備一些措施，使得以把有關上述問題的國際協定變成對付蘇聯的武器，這一點是可以被認為絕對不容置辯的。這是那時的一切從事於安全和廢除軍備的國際會議與各種委員會所一貫追求的總方針。

德國再度在歷史舞台上出現了；它的軍國主義和侵略政策曾受到美、英、法三國的廣泛支持，這三國曾解開了法西斯德國所受到的約束，為德國的侵略所清了道路。西方三國拒絕蘇聯在一九三六年建議的集體安全公約，這說明它們不願反擊日益增長的希特勒侵略威脅。希特勒德國在美英法三國那種態度的鼓勵下，愈來愈大膽，並堅決走上了軍國主義化與廣泛地發展軍事工業的道路。大量的美元培植了德國戰爭工業並滋養了德國的侵略。在美、英、法三國反動集團的鼓勵與幫助下，德國準備侵略戰爭的活動一年比一年加強，美、英、法三國反動集團的政策不是反對德國侵略，而是孤立蘇聯，使德國侵略向東發展，使侵略蘇聯。

蘇聯提出的和平建議與裁軍草案顯然是與這種引起德國軍國主義者和復仇主義者的慾望的政策不能相容的。因此，蘇聯所有的草案與建議都在綏靖主義的宣言與具有可疑的和平意義的國際協定的喧嚷聲中被拒絕了。一九二八年拼湊成功的臭名遠揚的白里安—凱洛格公約，便是這種國際協定的一個例子。

白里安—凱洛格公約在表面上規定反對以戰爭作為國家政策的工具，但是在實際上，它的目的是要成為孤立與打擊蘇聯的一個武器；蘇聯在當時就已指出了它的用意與目的。一九二七年國際聯盟發表籠統的聲明說：「侵略戰爭決不能作為解決國際糾紛的手段，因此，它是一種國際罪行。」凱洛格公約根據這個聲明，宣佈它的所謂目的是禁止戰爭，但是實際上這個文件遠不能實現它所宣佈的那個目的。這個公約有很多缺點，這些缺點主要是英國對這個公約所作的保留所造成的。英國的保留的性質與意義是很清楚的。蘇聯外交人民委員部一九二八年八月三十一日的照會中指出，這些保留只能被認為是「想利用公約作為帝國主義政策的工具的一個企圖」。

蘇聯政府在它的照會中指出：必須禁止國際間的一切戰爭，特別是禁止目的在於鎮壓民族解放運動的戰爭，以及干涉、封鎖、軍事佔領外國領土、外國港口等行動。蘇聯外交人民委員部在答覆要求蘇聯同意凱洛格公約的建議的照會中說：「近年來的歷史上已有了好幾次這種給許多國家的人民帶來巨大災難的戰爭。好幾個蘇維埃共和國曾經是這種攻擊的對象，目前四億中國人民正遭受着這種攻擊。而且，這種衝突時常發展為絕對不可能制止的戰爭。」

蘇聯政府雖然看到了白里安—凱洛格公約的訂者的一切隱祕的計劃以及這個公約的所有的重大缺點，然而還是同意簽訂了這個公約，因為蘇聯政府考慮到這個公約客觀上「使簽字國對輿論負有某些義務，並使蘇聯政府能有機會向公約各簽字國提出一個與和平有着重大關係的問題，就是裁軍問題，這個問題的解決是防止戰爭的唯一保證。」

大家都知道，白里安—凱洛格公約並沒有防止戰爭販子對蘇聯進行無數次挑釁行動。為了保證白里安—凱洛格公約在最大的程度上付諸實施，並使專門為了保證公約的簽字國履行它們所承擔的義務而成立的機構的確能發生最大的作用起見，必須使這個機構獲得相應的行動的準則。這就需要對侵略下一定義，下一個區別進攻和自衛的定義，揭露進攻一方——即侵略者——為了辯解他們的進攻通常使用的騙人遁辭。蘇聯在一九三三年就「侵略」一詞提出歷史性的定義，正是為了這一目的。

蘇聯政府在提出侵略的定義的時候，已清楚地看到它將遭遇的困難。就在一九三三年，蘇聯政府已指出：它預料得到法律專家及其他專家對這個定義可能提出些什麼反對理由和評語。它估計有些人會指出：不可能給進攻下一個絕對的定義，實際上可能發生定義中所未規定的情況，同時很難確定何方首先進攻他國——而這卻是最重要的一個問題。

我們知道這種預見是非常正確的。在將近二十五年來，我們不斷地聽到這種反對蘇聯定義的理由。最使人遺憾的是，我們聽到的理由却老是那一套，不過是翻來覆去地提出而已，這些理由的貧乏已不止一次地受到駁斥並使大家看到了它們的真正目的。而在今天，在一九五二年，反對我們的定義的人又在重複他們的前輩在一九三三年老早已經說過的話，一點也沒有能使他們的論據更具有說服力。

我們當時就着重指出：我們並沒有自以為下了一個絕對的定義，特別是因為我們知道根本無所謂絕對的定義，而且也不可能有什麼絕對的定義。沒有一個定義，即使是最完善的定義，能夠包括生活所有的演變和非常事件的多種多樣性。沒有什麼國際法律和國內法律可以規定這樣的目的。但是，這一點將在以後更詳細地討論。

蘇聯在一九三三年提出的侵略定義中概述了在下侵略定義時應該遵守的基本原則，並強調指出，在做這件工作時的任務是設法使安全問題獲得這樣的一種解決辦法，即——如蘇聯政府所說——這種解決辦法不會成為外交角逐的目標，並且不僅對強國有利，而且對弱小國家也有利。

顯然，這個建議的通過對於解決國際衝突可以發生重大的意義，但必須有一個條件，那就是：要同意這個定義的各國誠實地、一貫地、客觀地、公正地應用關於侵略定義的國際協定，就是說，要這些國家隨時隨地遵守它們所同意的原則，而不是按照像美國代表在第六屆大會和目前在此所說的某種「印象」；要這些國家遵守這個規定侵略定義的原則，不得根據美國代表所說的印象；要這些國家嚴格遵守它們所締結的國際協定中包括的定義和決議，不得根據「每一個有關國家的單獨意見」怎樣形成的情況。

但是，我們必須指出，美國、英國以及高唱各種直覺的、心理的和其他類似論調的其他國家的代表們在實際上否認了這些條件。

我們在這裏已經談過的歷史說明，西方國家在簽訂白里安—凱洛格公約之類的條約並在討論中吵吵嚷嚷地批評關於規定侵略定義的建議，企圖證明這種定義是不可能產生的，但同時却與並不掩飾侵略意圖的其他國家狼狽為奸。一九三三年的情況就是這樣。那時，英德法意四國在羅馬簽訂了所謂「四強公約」。那個公約只體現了那時的英法政府與德、意兩國法西斯主義的狼狽為奸，其目的在於破壞反對侵略國家的愛好和平國家陣線。這種協定對於那些想就反侵略鬥爭的措施獲致諒解的愛好和平的努力是一個打擊，這種愛好和平的努力是想取得一致的意見，對於有責任反對侵略的國際機構給予關於反對侵略的指導方針，藉以便利反侵略鬥爭。

所以在那時，一方面是蘇聯的反侵略建議，另一方面是為侵略者敞開大門的四國公約。因此，蘇聯政府儘管設法防止侵略戰爭危險的到來，然而這種努力會遭到什麼結果是十分明顯的。後來的局勢發展證實了這個最可悲的假定：蘇聯的崇高努力失敗了。為了要更好地了解那時發生的，對於防止侵略戰爭的任何措施的通過極端不利的國際局勢，我們決不能忘記像一九二九年起至一九三三年年底終止的嚴重經濟危機之類的事情，那次危機影響了許多資本主義國家，尤其是美國，加劇了它們之間的矛盾，並導致遠東戰爭溫床的形成；白里安—凱洛格公約不能防止戰爭的危險，也不能絲毫緩和它。

國際聯盟只能通過一些模糊不清的決議，那些決議實際上鼓勵了日本採取進一步的侵略行動。一九三三年二月，英國外交大臣西門在下院為日本的侵略進行辯護，終於使中國東北被日本佔領。美國又支持國際聯盟行政院任命的李頓調查團的建議，並且在調查了日中衝突的原因和性質後，還承認日本在中國的那個地區內的「特別權利和利益」。與此同時，還有日益加強的激烈宣傳，這種宣傳公然號召對蘇作戰並得到羅馬教皇的支持。一九三二年的國際形勢，也就是蘇聯政府還沒有提出規定侵略定義的建議時的國際形勢，被認為是「事實上的戰爭狀態」，這個戰爭雖然沒有登記和經過公證人證明，但事實上它是在距離歐洲很遠的一片廣大土地上進行着的。

在那時，英美兩國沒有盡一點力量來幫助解決中日衝突。這個衝突只是代表了日本帝國主義者侵略中國的行為。在那時，英美兩國並採取了一種支持希特勒的侵略政策的態度，當時希特勒已開始進行他的掠奪計劃，倘使不幸的英美政策的領袖們，並且自命為使全世界不受「世界布爾什維主義」影響的救主。

那時正是各資本主義國家內瘋狂地準備另一次重新瓜分世界、劃分勢力範圍的戰爭的時候；那時，整軍和擴軍勢力勝過了和平勢力，兩個對抗的資本主義陣營都集中力量於整軍和擴軍。

那時，法西斯侵略的威脅愈來愈籠罩全世界。整個世界對於德國內部的發展情形和希特勒的外交陰謀都感到驚慌，希特勒的外交企圖用愛好和平的聲明作幌子，來掩蓋希特勒分子正在準備的對鄰國的進攻。

至於那時西歐的其他資本主義國家，它們的政策是把沙文主義和準備戰爭作為它們外交政策的基本要素，在內政方面以鎮壓工人階級和實行恐怖手段作為鞏固將來作戰時後方的必要手段。

這是蘇聯政府元首斯大林在一九三四年對於西歐資本主義國家的外交政策的一個卓越的、正確的、適當的描寫，這個描寫指出「作為擺脫現狀的出路的新帝國主義戰爭是日益逼近了。」雖然，如斯大林所說的，這樣也沒有理由使人假定戰爭真正可以提供出路，戰爭祇能使形勢更加惡化。

二、美英統治集團阻撓制定侵略定義的行為

當時的國際形勢就是這樣。因此，蘇聯政府就在一九三三年二月裁軍會議上提出了制定關於裁軍與普遍安全的權威性指導原則的問題，提出了關於侵略定義的歷史性建議。這個建議列舉了一切國家應該保證遵行以防止侵略並鞏固和平的行動，及一切國家應該保證視為侵略行為的行動。

英國代表在十一月十九日的發言中不願提到所有這一切，他反對對侵略下任何定義，理由是：這樣的定義制止不了侵略者，只會使被侵略者受到損害。他談到一九一四年德國進攻比利時、一九三九年希特勒閃電進攻波蘭、一九三一年及一九三七年日本侵略者進攻中國東北，墨索里尼進攻阿比西尼亞等事件。他指出這些事實是各種侵略的典型例子，他說：侵略定義對所有這些事件都不會發生任何影響。他列舉了這些例子想證明在所有這些事件中，侵略定義不會給被侵略者以任何保障。但是這種邏輯是經不起一擊的。如果那些承擔義務，保證要遵守防止罪行的法律的政府首先違背它們的義務，那麼任何定義、公約或最嚴格的國際法都不能防止犯罪，這是很自然的事。英國代表提出的歷史事例證明了他要證明的東西的反面。

我們現在不可能把英國代表所提出的所有事例全都加以分析。但只要把他所提到的墨索里尼進攻阿比西尼亞的事件分析一下就很夠了。墨索里尼在全世界衆目睽睽之下進行了進攻阿比西尼亞的準備。阿比西尼亞向國際聯盟要求保護與幫助都歸於無效。意大利軍隊進佔了阿比西尼亞。法國代表賴伐爾與英國代表霍爾說要對侵略者實行制裁，但是實際上並沒有以任何方式阻止墨索里尼執行他的掠奪計劃。只有蘇聯政府要求國際聯盟會員國不要規避它們根據國際聯盟盟約所承擔的義務。莫洛托夫當時代表蘇聯政府說：「只有蘇聯對意阿戰爭採取了區別於任何帝國主義，區別於任何殖民侵略政策的特別的原則立場。只有蘇聯聲明它按照阿比西尼亞——何況它還是國際聯盟的會員國——具有平等權利與獨立的原則行事，它不能支持國際聯盟或個別資本主義國家破壞這種獨立與平等權利的任何行動。」

以後的一切事態僅僅是加強了羅馬—柏林的法西斯「軸心」。

英美代表應該牢記這些事情，而不應該離開本題，誹謗蘇聯對芬蘭與波羅的海蘇維埃社會主義共和國的政策或北朝鮮政府對美國侵略朝鮮所採取的政策。

由於西歐的主要國家——英國和法國——採取了這種立場，那時的國際局勢的演變對戰爭販子非常有利。在這種局勢下，所有愛好和平的人民就非常必須取得協議；他們必須同意用怎樣的措施來防止戰爭威脅，用怎樣的措施來抵抗侵略，並在規定何種行動為侵略行動以及證實採取這種行動的國家為侵略者的問題上取得共同的意見。

曾發言反對規定侵略定義的委內瑞拉代表，引證了一種說法作為辯解他的觀點的論據，他說：在國際局勢嚴重的情況下，不可能指望完滿地確定侵略的定義。

在我們看來，正是因為國際局勢嚴重，充滿了侵略戰爭的威脅，所以才需要竭力消除這種嚴重的情況，消除即將爆發的侵略的威脅。這正是那些力求在侵略的定義方面達成協議從而使安全理事會掌握爭取和平的工具的國家所追求的目的。

在委內瑞拉代表看來，這個問題就恰恰相反。他認為在國際局勢嚴重的情況下，便不應採取任何措施來改變這種局勢。

這位代表根據這種論據就得出結論說：正是由於目前的國際局勢，所以不便於確定侵略的定義。他認為應把這件事交給安全理事會處理，照他所說，安全理事會將「直覺地」「根據常識」來決定這個問題，就跟一個人猜一樣，因為委內瑞拉代表告訴我們說：一個人猜遭到石擊的時候也能很清楚地知道什麼叫做侵略。

這就是[illegible]主張反對通過侵略的定義的當代懷疑派的哲學所得到的結論。有些國家在這個問題上已經頑固地堅持它們這種主張達二十多年，而這些國家——英國、美國、比利時、希臘、瑞典和其他某些國家——現在仍在反對我們的定義。

說到這裏，我願追述一下在一九三三年成立的國際聯盟大會第三委員會的工作，它的工作就是對確定侵略事件的問題提出意見。臨時聯合委員會在報告中公然聲明：在現代戰爭方式的情況下，即使在理論上確定侵略事件都是不可能的。大家知道，聯合委員會那時拒絕了對侵略下定義的辦法。

那時，規定「侵略」定義的問題被否決了，而把這個問題限於國際聯盟大會第三委員會在一九二三年準備的一個共同援助條約草案內，這個共同援助條約草案把侵略戰爭定義縮小成這樣一句話，即：任何侵略戰爭是一種國際罪行。但是，這完全不是它的任務，它的任務應該是確定什麼樣的戰爭是侵略性的，換句話說，就是確定侵略的主要徵象。那個草案並沒有確定侵略的主要徵象，它也沒有明確地指出什麼戰爭是侵略性的，但是它規定了一個原則。

而且，在對侵略下定義表示不贊成的基礎上制定了一個原則，這個原則的本身就是不正確的，它是與規定侵略定義的真正任務不相符合的。

這個原則規定：假如糾紛的一方是一個接受了國際聯盟行政院的一致建議，接受了國際永久法庭的決定或仲裁決定的一個國家，這個國家對不接受這種建議的對方進行的戰爭就不得認為是侵略性的。因此，非侵略性的戰爭就是國際聯盟行政院、國際永久法庭或者一個仲裁決定所認為不是侵略性的戰爭。因此，上述的國際聯盟各機構的大多數可以隨意處理一切事情，說得更確切一點，國際聯盟各機構的大多數可以專斷處理，或所謂仲裁一切事情。

這並沒有消除這樣一個危險，即：根據某一集團的利益通過決議，或是由某些競爭集團之間乾脆作出一個密謀。

當蘇聯代表團在一九三三年二月六日向總務委員會提出它的確定侵略意義的草案時，曾遭到許多國家的代表們的強烈反對。例如，艾登先生曾堅持確定侵略意義問題，並不是一個能代表參加裁軍會議的任何國家的民族利益的問題。

艾登先生說：這個問題似乎是一個純粹科學問題，各國對這個問題的利益都是相同的。我們不能同意這種看法，因為確定侵略意義問題是外交政策上的一個十分重要而尖銳的問題，是一個具有非常實際利益的問題。

艾登先生一九三三年五月二十五日在裁減和限制軍備會議上發表的演說中，曾反對波里蒂斯主持的委員會根據蘇聯建議所準備的草案，他說：這個計劃是很簡單的、無伸縮性的，並且說，不需要有一個世界各國簽字的正式文件來保證這樣的一個結果，即：承認第一個發動進攻的國家為侵略者。

英國代表指出：委員會提出的侵略定義在十分簡單的事件中大概會發生令人滿意的作用。但是在這種事件中一般是不需要定義的。至於在確定侵略定義問題絕頂重要的疑難事件中，照艾登先生看來，這種定義不但是否有好處尚屬疑問，並且很明顯地是有害的。

這種說法的根據是對蘇聯建議的完全武斷的曲解，他並不研究建議的本質，而是把蘇聯建議，像艾登先生所說的那樣，解釋成為一種絕對死板、機械運用的定義，說這個定義只取決於一個事實：糾紛的兩造那一方首先作出明文規定的行為之一。

但是這種說法的理由是極不充分的。英國代表在一九三三年裁軍會議主要委員會討論侵略問題時說：在國際局勢緊張期間，當雙方軍隊都集結邊境，衝突隨時可以發生的時候，人們可以肯定地說，雙方軍隊中那一方面首先越過邊境的問題是比較具有次要意義的，因為必須按照以往的事實來確定兩個國家中那一個是真正的侵略者。

誠然，在進攻以前的事實是具有重大意義的，在許多事件中，這些事實甚至具有確定誰是侵略者的決定意義。

但是在蘇聯提出的關於侵略一詞的定義中，並沒有說在處理侵略問題時用不着提到先前的事實。這正是安全理事會的直接的職責，按照聯合國憲章第三十九條，它應該確定那種行動是侵略行動，並建議採取何種措施來維持或恢復國際和平及安全。蘇聯草案中斷定，首先採取草案中所提到的那種行動的國家，應被視為國際衝突中的侵略者，然而這並不是說在審查整個問題的時候，只限於確定這一個事實，因為草案原文後面跟着說得很明白，需要討論的問題是：這一個國家一定是下列各種情況的一種：首先對他國宣戰，其武裝部隊首先進攻他國領土，首先轟炸他國領土或首先襲擊他國船隻、飛機等等。

三、美國和英國反對確定「侵略」的定義

差不多在二十年以後，英國出席聯合國第七屆大會第六委員會的代表費玆摩利斯先生仍然堅持同一觀點，硬說由於國際關係目前的情況，以及他所說的現代戰爭方法以及現代侵略技術，確定侵略的定義不但沒有什麼用處而且是很危險的。

他的意見和艾登先生前些時候所發表的意見相同，認為目前不宜確定侵略的定義。

然而這位代表在十一月十九日的發言中並未明確說明為什麼現在就不宜於確定侵略的定義，他也未說明使得我們無法確定侵略定義並使確定侵略定義成為一種有害而危險的行動的究竟是那些近代戰爭方法和那些近代侵略技術。侵略就是侵略，也就是進攻，不論採取了那種戰爭方法，也不論採取了那種進攻技術，反正這並不妨礙確定侵略定義的任務，也並不妨礙我們根據歷史年鑑中所記錄下來的許多戰爭的經驗來指出侵略的特點。英國代表想要使人相信確定侵略定義沒有什麼好處，說這種工作充滿陰謀和危險，想要證明委員會在道義上沒有勸告大會接受侵略的定義的權利。他說：他的政府根據本國成功地抗禦侵略的長期經驗，深信一個定義並不能阻擋侵略者，却只能成為被侵略者的一種障礙。

說到英國在第二次世界大戰以前的經驗，那並不能證明英國統治集團具有抵抗侵略的經驗。這種經驗恰好證明完全相反的一面。我們可以追憶一下張伯倫與達拉第在一九三三年與希特勒和墨索里尼簽訂的鼓勵德、意法西斯主義侵略計劃的四強公約；我們還可以追憶另一個在英國幫助下簽訂的條約，這就是在德國侵略的準備工作中佔重要地位的希特勒與波蘭在一九三四年簽訂的德波互不侵犯條約；此外還有許多人人熟知的同樣的事實。

因此，如果這種經驗就是他們的根據，那麼指望英國的代表們對確定侵略的定義的事情表示同情，自然是會落空的。

在我看來，美國代表參議員格倫較為符合事實，他說，關於抵制侵略的規則和措施，在英美兩國歷史上還找不出實際的經驗，因此，在應用侵略規則方面沒有足夠的經驗。不過大家知道歷史上有很多事實證明美國有進行侵略和支持侵略者的實際經驗。拋開這些不講，美國參議員明白地說，美國現在還反對對侵略下定義，美國認為這對於美國統治集團是不相宜的。

在這類事件中，英美代表團有著名的英國政治家羅伯脫·西塞爾等人做老師，西塞爾是一九一六至一九一八年勞合·喬治內閣的「封鎖」大臣，也是國際聯盟的組織者之一。西塞爾勳爵曾任臨時聯合委員會的特別委員會的主席，該委員會的職務是就確定侵略案件的問題提供意見。這個特別委員會的報告說，按照現代戰爭的情況來說，甚至在理論上也不可能規定侵略的定義。這個委員會反對對侵略下任何定義的辦法，它指出各國政府對侵略的判斷只可憑印象決定。

西塞爾勳爵雖然堅持着說甚至在理論上也不可能確定侵略定義，但在實際行動中却從事侵略。他於一九一七年十二月與法國締結了一個秘密公約，這個公約是關於在俄國劃分勢力範圍和支持反革命分子亞列希耶夫的反動匪黨的；亞列希耶夫當時正對年輕的蘇維埃共和國作戰。

在艾登先生一九三三年裁軍會議上的演說中，他對確定侵略定義的建議所採取的反對態度是根據在國際聯盟行政院作了多年英國代表的一位很受人尊敬的政治家的意見。這位很受人尊敬的政治家說，侵略的定義可能只成為無辜者的陷阱，犯罪者的避難所。

這位很受人尊敬的政治家就是大家都知道的奧斯汀·張伯倫，他的政策的反動侵略性質也是大家都知道的。

在西塞爾和奧斯汀·張伯倫這種政治人物的領導之下，不可能希望英國外交界支持擬訂便於打擊侵略的各種措施，這是完全可以理解的，正好像我們很難盼望英國現在的代表來支持這樣的措施一樣。

因此，屬於北大西洋侵略集團的各國代表們決心反對任何侵略定義，並竭力想為他們的立場找一個理論上的根據，這並不是偶然的事情。

這一次美國代表沒有對侵略定義問題，詳細發表它的意見。這個問題目前正在第六委員會討論。而且他說，美國仍然不知道在這次大會繼續進行確定侵略定義的工作有什麼道理。從他這次所說的一點點的話看來，很明顯的是：美國認為無法支持一個不包含一切可能的侵略案件的定義。從他的發言來判斷，他建議這個委員會的任務應限於聯合國憲章第三十九條所規定的範圍，這條說：「安全理事會應斷定任何和平之威脅、和平之破壞，或侵略行為之是否存在」。美國代表團認為不能對這三個概念下一個精確的、完善的定義，因而認為沒有理由企圖給侵略的概念下一個比「和平之威脅」或「和平之破壞」的概念更為完善的定義。

這裏不妨贅述一下，一九四五年美國所持的觀點與今日不同，那時的觀點就是今日蘇聯所支持的觀點。從美國代表團的公開聲明看來，使美國在這件事情上改變立場的原因，是由於這樣一個事實：目前國際關係的情況已使美國相信：給侵略下一個定義，不僅是不適宜的事，甚至是危險的事。美國代表團宣佈說：美國政府所採取的新立場與它在一九四五年的立場截然相反，這完全是由於國際局勢所致。

因此，整個問題歸結到目前的國際事態。大家知道，目前國際事態的中心是美國的侵略政策，這個政策的目的就是準備發動一次新的世界戰爭，和奪取統治世界的霸權。

四、在批評的幌子下悍然歪曲事實

儘管美國已公然承認了這些事實，但是美國的官員們還假惺惺地表示他們願意繼續準備給侵略下一定義的工作，雖然他們懷疑這工作會不會成功。而且他們企圖掩飾他們對這個工作的不贊成態度，他們用各種理由來掩蓋，可是這些理由的矯揉造作的性質却又逃不了衆人的眼睛。這些理由之一是：侵略這個概念的本身性質就不可能下一個精確的定義，若硬要給它下一個定義，便要使用一些名詞，而這些名詞的本身又需要下個定義，這就是他們所謂的不可克服的困難。

美國、英國和其他國家的代表團對於這個問題的論據的完全不可靠，可以從一九三三年二月六日蘇聯代表團所建議的侵略定義以及蘇聯根據這個定義的原則與拉脫維亞、意大利、波蘭、羅馬尼亞、土耳其、伊朗、阿富汗、捷克斯洛伐克和立陶宛在一九三三年七月三日至五日所簽訂的一系列的關於侵略定義的公約得到證明，也可以從美洲各國間的互助條約（一九四七年九月二日在里約熱內盧簽訂的）等一類的公約得到證明。

單是這一點就足以駁倒英國代表的說法，就是說由於侵略的本質所以不能對侵略一詞下一個十分精確的定義，並且如果要對侵略下一個定義那就必須使用術語，而術語却又需要定義，所以據說這是一個不可克服的困難。

批評蘇聯代表團所提出來的關於侵略定義草案的人說，假如實行這個定義所依據的原則——即一國如首先攻擊他國應作侵略者論，那末英國在一九一四年向德國宣戰，它就成為侵略者了，因為德國只是侵略了比利時而不是英國。另外一些人指出，同樣，法國和英國在一九三九年通知國際聯盟說它們已和德國處在交戰狀態時，情形也和上例一樣。

這種說法的荒謬根本無須加以證明，因為這完全是存心歪曲蘇聯草案的意義和文字的結果。這裏，別的不用多說，我只要提一提出席紐倫堡審判的英國首席檢察官肖克勞斯於一九四五年十二月四日在審訊德國納粹黨魁的國際軍事法庭上對這一類荒謬的說法的答覆。他當時說：

在第二次世界大戰剛爆發的時候，英國和法國通知國際聯盟說：從一九三九年九月三日起，它們就和德國處於交戰狀態中，它們當時宣佈德國侵略波蘭，因而不僅破壞了它對波蘭的義務，而且還破壞了它對其他在巴黎公約上簽字的國家所承擔的義務。對公約一個簽字國破壞了義務，也就是等於向其他的簽字國發動了襲擊，而且它們完全有權利這樣看待這件事。

紐倫堡審判的英國首席檢察官這個結論的公正是無可非議的，這就證實了這類對蘇聯定義的批評是完全站不住腳的。這些批評者費盡一切力氣來爭辯蘇聯提出的定義的價值。他們說，人類天生有一種自然的對侵略的概念，這是一種人類天然的概念。某些批評者就根據這種論調說，拿兩個小孩打架做例子，就可以十分正確的說明這一種概念，然而却不能令人推斷出一種可以在法律上有明確定義的尺度。這種把交戰雙方和兩個小孩打架比擬的辯法，簡直是百分之百的胡說。這種比擬的荒謬可笑，連這些批評者自己也看得十分清楚，因此他們目前又搬出另一種新的比擬法，也就是刑事法庭中的法官的那種比擬法。

希臘代表在聯合國第六屆大會上指出：例如一個法官應根據他所審理的案件的種種情況來決定是否有攻擊的行動，儘管他曾讀過的許多刑事法典談到攻擊。這個推論並不比第一個更好一些，因為大家知道，雖然一個法官應根據案件的種種情況來宣佈判決——這是不能有另外的辦法的——但是同時他在確定罪行和裁定這種罪行的刑罰時應該根據法律並在法律範圍以內行事。

因此，如果說一個法官用直覺根據某種關於侵害的自然概念來判斷案件，那將是十分可笑的事。

為了挑剔我們的定義的毛病，批評家指出：侵略的定義至少必須具備兩個要素，即客觀的要素和主觀的要素。他們承認，客觀的要素，或是確定侵略的客觀標準，是一個國家先於對方的同樣行動對對方進行的直接的、間接的或是隱蔽的侵害行動。「先於」這詞的意思就是指第一個進行這種行動的一方。這恰恰是蘇聯提出的定義草案中所說的話。

自然，在任何定義中都不可能把直接、間接的或隱蔽的侵害的一切例子列舉出來，正如任何刑事法中都不可能把——我用批評我們的人的推論——一切可能發生的暗殺、襲擊、誹謗及其他等等的例子都列舉出來一樣。這種情形只要從下列的例子就可以看出。刑事法中規定有誹謗罪，但是它並沒有明確地說明根據這個刑事法，什麼樣的話在這個刑事法下才被認為是誹謗。關於這一點，可能有很多不同的話，這種話說起來的音調也有許多種。一句話或是一句引用語都可以被指為誹謗。例如，一個在遇到人時用雷娜德狐狸遇見驢子時的話說：「好啊，我的博學朋友，你也可能到過什麼地方嗎！」像這樣的話可以誹謗一個人。

這的確是一種誹謗，但是你在刑事法上是找不出關於這個特殊問題的適當規定的。而且這一點是十分容易理解的。

為了對付罪行，只須指出最普遍的、最典型的、最重要的例子就夠了。這正是我們的定義所規定的。因此，一個滿足上述條件的定義，縱使不能詳盡地列舉一切可能的侵略例子，是絕對不可以被拒絕的。

我們應該記住：任何演繹法的科學定義比起根據經驗而不根據演繹下的定義來始終是比較不明確，價值也要少一些。

至於衡量侵略的主觀方面的標準，所謂主觀的侵略意圖，則又是由許多事實、由進攻方面在進攻以前的一切活動的性質來決定的。

在這方面，最好回顧一下剛好與侵略相反的一項原則，即自衛權利。有人提到自衛者首先放槍的權利，這是所有刑法都承認的權利。有人說：「在受到侵略的威脅時，一個國家為了要打擊另一國家的侵略意圖，有權首先進攻以進行自衛，即令另一國家並未採取實際的侵略行動。」有人說：可能有這樣一種衝突，在這種衝突中並沒有侵略者，兩個國家都沒有侵略意圖或自衛行為。據說：如果兩個國家都願意以戰爭來解決它們的爭執，那麼它們都不是採取合法自衛行動的被侵略者，因此，在這種情況下，也沒有侵略者。

這裏我們有三種情況值得討論。當然，在第一種情況下，採取自衛行動的國家是無可爭辯地正確的；在第二種情況下，衝突雙方都沒有侵略目的，這也是無可爭辯的。在這種情況下，並沒有侵略的表示。並沒有一國對另一國宣戰，也沒有一國武裝部隊侵入另一國的領土等。這樣，就沒有侵略的問題。所有這些情況當然應該由受權對這些事件作出決定的國際機構來加以確定。

至於第三種情況，兩國都要用戰爭來解決它們的爭執，有人在這種情況下得出的結論是：在這種情況下並沒有侵略者，我們不能同意這個結論。

關於同樣的問題，美國國務卿史汀生在一九三二年說：簽訂白里安—凱洛格公約的國家都反對國際間的戰爭。這就是說戰爭已在全世界被宣佈為非法。它不再有合法的地位；它不再是決定人們的行為與權利的關鍵。它已經成為非法的東西。所以，當兩國交戰時，雙方都是有罪的，都是這個公約所確定的法律的破壞者。其他國家不再需要對它們有所區別，也不再需要按照決鬥規則對待它們；相反的，其他國家認為它們都是違法者。

美國司法部長在一九四一年三月二十七日演說時也考慮到許多國家都承擔了不把戰爭當做政策的工具的國際義務。他當時強調說：反對戰爭的條約與阿根廷非戰條約剝奪了簽字國家把戰爭當作國家政策的工具或侵略工具的權利，並宣布那些破壞條約條款而發動的戰爭為非法。因此，這些條約就破壞了中立主義的歷史的與法律的基礎，這些中立主義一向就是在侵略戰爭中絕對不偏向任何一方。

由此可見，一個發動戰爭因而違反了它的義務的國家，沒有權利要其他國家同樣對待它，假如條約中所規定的義務不要求以其他辦法解決問題的話。這樣一個國家由於它幹了不法行為，享受不到這種權利。

這就是對蘇聯草擬的「侵略」定義的所謂批評。這並不是批評，而不過是以批評為幌子一種悍然的對事實的歪曲而已。

五、美國戰爭販子反對確定侵略定義

那些猖狂反對像蘇聯所起草的那樣明確的侵略定義的國家，甚至要提出一個古怪的理論，建議：既然說沒有不可置辯的確定侵略定義的標準，那就必須承認各國政府對這個問題的意見必須只是以從許多不同的事實中得到的印象為根據。他們把這種理論叫做「侵略的自然概念」，這種「侵略的自然概念」，他們說，能夠而且必須在不同的時間、在不同的條件下有不同的解釋。換句話說，所有那些能夠當作對侵略和侵略者下定義的根據的客觀標準最後要依每一個有關政府的個別意見或武斷意志來決定。

這樣一種理論對於那些執行侵略政策的政府來說，是非常便利的。自然，這樣一種理論也使那些國家可以得到一個有很大「伸縮性」的侵略定義，這樣地有「伸縮性」，以致於破壞了對侵略下定義的可能性，並且取消了國際上的侵略定義的全部重要性，或是使它完全失掉作用。這種定義本來是可以當作一種限制因素和反對真正侵略者的措施的基礎的。

在這個問題上，也是美國統治集團在操縱一切。

美國外交政策已從合作改變到冷戰——另一次世界大戰的前奏。美國所關心的不是抑制侵略者和打破戰爭販子的侵略計劃，而是掃除發動另一次世界大戰的道路上的障礙。美國反動集團和支持他們的某些國家的反動集團正在準備這樣的世界大戰，以便完成美國億萬富翁和他們在其他國家的同謀者的瘋狂計劃。

美國和英國的代表們對於侵略定義所採取的態度只能說是企圖阻止大會通過一個能夠在制止這種最危險的國際罪行方面起真正重大作用的定義。美英兩國採取這種態度不是偶然的。這種態度和現代資本主義的基本經濟法則是有直接聯繫關係的。

斯大林在他最近的偉大的著作「蘇聯社會主義經濟問題」中證明現代資本主義基本經濟法則的主要特點和要求是「用剝削本國大多數居民並使他們破產和貧困的辦法，用奴役和不斷掠奪其他國家人民、特別是落後國家人民的辦法，以及用旨在保證最高利潤的戰爭和國民經濟軍事化的辦法，來保證最大限度的資本主義利潤。」這個經濟法則就迫使壟斷資本主義組織新的戰爭來榨取最高利潤並取得世界經濟霸權及世界政治霸權。

壟斷資本主義的具體特徵也規定了它的國際政策的本質和具體特徵。這種政策引起了大國瓜分世界經濟和政治地盤的鬥爭。其具體特徵表現在竭力使用威嚇手段、爭取新的領土、殖民地和市場的企圖上。現代國際局勢的發展證明，各種各樣正在建立或已經發生作用的資本主義聯盟，都是在瓜分世界經濟地盤的基礎上組織的。各國之間的關係也是同樣建立在瓜分世界地盤和爭奪殖民地及市場的基礎上的。而這又反過來加深了資本主義國家之間的矛盾；約·維·斯大林證明，在第一次世界大戰與第二次世界大戰之間，資本主義國家間爭奪市場的鬥爭以及它們想把自己的競爭者淹死的願望，在實踐上要比資本主義陣營和社會主義陣營間的矛盾更為劇烈。

馬克思列寧主義教導我們，資本主義世界裏的聯盟，不管採取什麼形式，不管是一個帝國主義集團反對另一個帝國主義集團，例如協約國家反對三角同盟國家，還是一切帝國主義國家的總同盟，在實際上都不過是兩次戰爭之間的「暫息時間」。

馬克思列寧主義教導我們說：「和平時期的聯盟為戰爭準備基礎，而且也自戰爭中產生；兩者是互為因果的。這種聯盟造成互相更替的和平與非和平鬥爭的方式，這種鬥爭產生於同一個基礎，帝國主義的聯繫以及世界經濟和世界政治的關係。」——（列寧）。

當然在這裏不能深入地談論這個問題。然而所說過的一切，已足以充分說明大西洋侵略集團國家的代表所採取的立場的荒謬，雖然這些國家因為它們的經濟、財政和政治狀況的特點而意見不一，但是他們却一致反對侵略的定義。聯合國通過一個侵略定義，對實現它們的侵略計劃就會是一個很大的阻礙，會剝奪它們手中的戰爭兇器。聯合國大會通過這樣一個定義就會給予所有真誠的和平支持者另一件反對發動新的世界大戰的武器。

自然，沒有一個人會被這些侈談和平、希望消除另一次世界大戰威脅的大事宣揚的演說所騙；這類演說正從帝國主義陣營中，像洪流一樣地傾瀉出來。

全部戰爭史，尤其是近一世紀來的戰爭史，很清楚地說明資本主義國家間戰爭的真正原因與目的。同時，戰爭史揭露出某些國家是喜歡發動戰爭的，而且常常不喜歡解決那些引起這些國家統治集團之間的爭執的問題。

關於這一點，像法國有名的國際法專家福歇爾教授這樣的資產階級科學家也看得清清楚楚，他著的「國際法」一書談到十九世紀中歷次戰爭的原因時，引證了好幾個不同戰爭的真正原因作為例子。例如：「一八六四年向丹麥發動戰爭的藉口是奧古斯丁堡公爵的繼承權問題和德意志同盟所提出的權利要求。而作戰的真正原因是普魯士希望擴張它的領土。

「一八七〇年普法戰爭的藉口，是侮辱了法國的代表，這個侮辱是在誹謗性的電報中加於他的，而這個電報，正如俾斯麥自己承認的，是他與陸軍大臣羅綸和毛奇元帥共同在柏林草擬的，它的目的是要激動德國人和法國人的情緒。而作戰的真正原因是普魯士希望通過並肩作戰的方式把德意志統一在普魯士的霸權之下。」

大家知道，帝國主義戰爭時代是以西班牙和美國的戰爭開始的，這個戰爭的目的，顯然是為了搶奪古巴和菲律賓。

著名的科學家維爾特在他一九一三年著的一本書名叫「世界近代史」中，專門闢了一章「論古巴戰爭」，他在這一章中論到美國，他寫道：

「美國佬們一開始的時候曾大事宣傳各國人民一律平等，並宣傳他們追求一個充滿了和平安逸的幸福的理想國家。經過長期的過程以後，他們獲得了一個結論，即：人民的不平等是不可變更的，最後他們採取了用武力實行征服的政策。他們最初對一切事物標榜自由，對其他信仰、種族和國家要表示容納。他們最後竟實行了最兇狠的保護關稅政策、對天主教徒採取了愈來愈厲害的敵視態度，對其他民族和外國進行堅決的侵略。

法國科學家德列奧在一九〇〇年他的著作「政治問題」中寫到：「因此，對古巴的戰爭是一場經濟戰爭，因為這次戰爭的目的在於奪取這個島國的蔗糖市場；同樣地，美國併吞夏威夷群島和菲律賓是為了要奪取這些熱帶國家所生產的咖啡和蔗糖而引起的。

「因此，奪取市場和搜刮熱帶的產品——這就是形成被稱為帝國主義的殖民擴張政策的基本原因。而且所有這些殖民地也都是優良的戰略基地，這些基地的重要性，我們以後再談……，為了也保證他們的亞洲市場……他們需要支援的基地。」

順便說一句，有許多科學的歷史著作都論述美國對古巴的干涉。

美國與西班牙進行爭奪古巴的戰爭時，標榜所謂維護「自由」和古巴的「解放」等等，然而，從上面可以看出，戰爭爆發的真正原因却完全是另一回事——完全是由於美國殖民主義者的物質和自私的利益。

當美國併吞菲律賓的時候，它曾保證給菲律賓以自由。但是誰不知道，美國征服者無恥地欺騙了菲律賓領袖阿基納多，同時出於同樣的征服的慾望，他們用向來的辦法鎮壓菲律賓人民。

意大利於一九三五年進攻阿比西尼亞，並且佔領了阿比西尼亞。德國和意大利於一九三六年武裝干涉西班牙，德國侵入西班牙北部及西屬摩洛哥，意大利侵入西班牙南部及巴利阿利群島。日本在佔領中國東北部以後，於一九三七年侵佔華北和華中，佔領了北京、天津和上海。希特勒德國於一九三八年佔領了奧地利，一九三八年秋季佔領了捷克斯洛伐克的蘇台德省。日本於一九三八年佔領了廣州，一九三九年初佔領了海南島。

在所有這些侵略行為面前，國際聯盟表現得沒有力量，不能採取相應的措施來對付侵略者，所有這些侵略行為說明國際聯盟裏的統治力量沒有履行它們防止侵略的職責，正像聯合國的領導核心北大西洋集團國家一樣，這些國家現在也沒有履行它們的責任，因為它們拒絕結束侵略朝鮮的戰爭，拒絕停止折磨這個英勇的小國家。

侵略問題和必然隨之而產生的確定侵略定義的問題，是今天的既迫切又重要的問題，而侵略的定義是安全理事會在進行反對可能的侵略的活動時必須當作指導原則的，資本主義國家之間的矛盾產生了戰爭的威脅，這些矛盾，特別是主要資本主義國家——美國和英國——之間的矛盾非但沒有消除，而且更加劇烈了，採取了公開爭奪市場，爭奪原料，特別是戰略原料——橡膠、有色金屬、稀有金屬、石油等的形式。

不僅是美國和英國之間的矛盾更加尖銳了，就是美國和日本、美國和意大利、美國和西德之間的矛盾也更加尖銳了。資本主義陣營裏的這些矛盾不久還要更加劇烈。美帝國主義者已經對朝鮮人民進行了兩年以上的戰爭，資本主義國家國民經濟的越來越軍事化以及殖民地和附屬國家的民族解放運動的高漲，這些都更加暴露出帝國主義的殖民體系的瓦解，以及隨之而來的新的矛盾的加劇。

（下轉第四版）

手工業生產者的道路

訪問天津市男工地毯生產合作社

本報記者 戈衍棣

我兩度訪問了天津市男工地毯生產合作社，從他們那裏可以明顯的看到手工業生產者應當走和可能走的道路。

一般說來，手工業的生產，多是分散的繁重的個體勞動，產量和技術都很難提高。但是組織起來以後，集體勞動，就有可能交流經驗，提高技術，逐步由手工業生產轉向機器生產。

織地毯從合紗、織毯、配色、平工、剪工、片工乃至漂洗，處處都是手工勞動。豎立着的地毯織機，活像蓋房子搭起的木架，四個人一排坐在織機前，像踩水車一樣，半天放上一根緯線，一根一根的色毛線搓上去，剪下來，那裏像是織呀，簡直是一點點的繳。機房裏看不到一點現代的工具與設備，只有上經時使用的「千斤」算是獨一無二的現代化工具。合紗是用手搖，平工、剪工、片工等於是給地毯「理髮」，漂洗就是理髮後的洗頭。一切都依靠工人的兩手運用着笨重的器械。整個的工作過程中，聽不到一點機器運轉的和諧的韻律，眞是一種非常沉悶的工作。就在這種沉悶的工作中，勤勞而智慧的中國地毯工人做出了世界上有名的漂亮地毯。

天津市男工地毯生產合作社是在一九四九年成立的，開始時只有十幾個小組（每組四人），現在社員已經發展到五百多人，再加上最近接收的四個分社，已經有八百多人了。社員分佈的地區很廣，現在已有三、四百人集中在生產合作社內工作（在解放南路，前益隆地毯廠），這是合作社的主要力量，包括二十二個織毯小組及洗染部。

社員們不能完全集中在一起生產，給該社在領導和管理上帶來了很大的困難，既增加了機房租賃及成品、原料運送的費用，也不易實施統一管理和交流技術。儘管如此，該社還是創造了不少成績，建立了獎懲制度，在保持一定規格、質量下，一再降低了用料標準數量。一塊9×12的地毯，一九四九年六月用毛線一百三十磅，到三反運動開始時就已降低到一百一十九點五磅。

三反運動勝利結束後，加工部門的加工計劃性加强，基本上消除了「等工」的現象。該社在合作社的領導下，展開了增產節約運動，爲進一步提高產品質量，節約原料，降低成本而努力。運動開始時，由於社的領導及增產節約委員會對於依靠羣衆的思想不够明確，使工作只停留在一般號召的階段上，後來雖經反覆宣傳教育，但在社員中所起的作用也不大。合作社號召社員在現有用料的基礎上，再減少用料以降低產品成本，但社員們却認爲：「三年來我們一再降低用料，要與在私營廠做活比較起來，可以說是算到家，算到骨頭裏去了，那能再省。」領導上號召社員「找竅門，挖潛力」，社員們又反映：「用手織地毯那裏會有竅門可找呢？潛力早已挖淨了，再挖也挖不出什麽來。」總之，嚴重的保守思想普遍的存在在社員中，再加上領導依靠羣衆的思想不明確，局面便無法打開。

該社增產節約委員會了解了羣衆的思想情況後，並檢查出前一階段工作上的缺點，及時調配人力，擴大了委員會的羣衆基礎，並發動羣衆提合理化建議，分別建立起互助組來。通過互助，各小組社員間的分歧意見統一了，在技術上互相取長補短，並向行政領導提出不少合理化建議。領導上及時掌握羣衆的熱情，委員會內成立了推動組和檢查組，大量培養骨幹分子，到十月初運動全面展開。

推動組內增加很多的新積極分子，分別到各處舉行片會，健全互助組織，明確互助組內的分工，並在每星期三、六與互助組長開會，交換各組生產情況。各組經過互助，技術提高，有了再降低用料的信心，就自覺地提出要把每塊標準毯子的用線減到一百一十七點五磅，即彩花的減少兩磅，一色古的減少三磅，法式的減少一磅，平均減少兩磅。

用料降低後，質量及工作效率却不斷提高，使大家開始認識到竅門並不是稀奇古怪的東西，它就在每人的面前。如絡頭短了，就少出廢毛，多省原料。平工過去四個人不一致，毯花、潤色上也不整齊，現在技術次的逐漸向技術高的看齊，使產品質量大爲提高。

片工的工作效率及工作質量更有顯著提高，以前片法式毯子每人一天不過三至四方呎，而四、五色的花毯還不是分開來片。現在分開來片，每人每天已經能片五方呎（分開來片很費工，與不分開來片所用的工數，差不多是四與六之比）。

織工過去工時太長，有的手脚慢的人往往自動把工作時間延長到十四小時。在增產節約運動中，領導上提出縮短工時的要求時，有些社員想不通，認爲要提高產量質量就不能縮短工作時間，而且縮短後會影響社員收入。經過領導上反覆說服動員，才決定每日工作時間縮短爲九小時半。工時縮短後，由於勞動紀律加强，大家在工作時都能集中精力，不但沒有減產，而且平均比以前提高了百分之一點六。社員們因爲時間充裕，都進了速成識字班學文化。

洗染部的染線，用掌握一定溫度及按時拉桿等方法，根本克服了染色一頭色深一頭色淺的毛病。同時用水、用汽都較前節約，更因爲自製肥皂，每月也可節省二百七十萬元。這樣，就使得染線利潤由三反後按照確實成本訂出的百分之八增加到百分之十五至二十。在運動展開以前，十六個人每天染線八百磅，現在改爲十四人，一天染線一千二百磅。

洗地毯主要用火鹼、酸和漂粉。地毯要洗得好，需要把地毯的從根到梢都洗成一樣的柔軟和漂亮。該社曾經長期的努力與鑽研才克服了根硬的毛病。現在經社員根據三種用料的價格懸殊，變更了用料的比例標準，少用貴的，多用賤的，用低價的代替高價的，這樣不但效果一樣，而且成本降低百分之三十，利潤由百分之十一增加到十月份的百分之十五。以前十八個人一天洗四塊毯子，現在十四個人一天洗六塊毯子，而且以往工作時間是十二小時，現在是九小時。

合線部社員楊守麟創造了手搖合線機，生產能力比用小鋼錘捻線提高百分之六十，而且產品條幹均勻，克服了一條線鬆緊不一致的現象。

津市經營地毯的小業主，對於加工地毯都在嚷着無利可圖，難以維持生產的時候，合作社的利潤却在社員共同積極鑽研技術下日漸提高，社務得到了鞏固和發展，這就充分顯示了組織起來在發展生產上的優越性。

天津市場

★大中山輪運到廉青、棉赤糖一萬餘包，內有潮窩及本地糖商六百六十包。廉青已有安交，因貨質有高有次，每百斤開價三十五萬元、三十四萬元不等，以三十三萬元開出較多。棉赤要價四十萬元，買賣雙方正在進行洽商中。

★土產公司主動改正汕頭青糖、棉赤糖連皮算貨的不合理習慣，規定廉包裝每包去皮四斤。

★新會柑、衢州橘子前批到貨，新會柑開價每百斤由十八萬元至十五萬元，衢州橘子開價由十三萬五千元至十三萬元，均已銷出。文記棧昨續到新會柑四百餘件，衢州橘子六百餘件，尚未開盤。

★黑瓜子因申、港需大量吸購，好貨透短，通遼、包頭、廊坊等地產品雖有安出，但均係次貨，鄭家屯貨更見缺少。

★核桃外銷安出不多，市價平穩。核桃仁出口商未繼續收購，氣稍透軟。紅棗因產區價堅，分戶紅棗由每斤一千七百二十元升至一千七百五十元。

★國藥市況透疲，僅麻黃因需要增多，走銷稍快。公和買進麻黃三件，每斤一千四百元；馬斗苓一件，七千五百元；蒼朮五件，一千元；沙參二件，二萬九千元；平貝母一袋，四萬九千元。張鑫記買進玉竹一件，二千五百元；大力子二件，二千六百元。胡啓記買進油王杞子二十件，一萬八千元、一萬七千元。大成生記買進馬斗苓五件，八千五百元。大昌等買進生地二十八件，二千四百元。信源祥買進山大茪四件，二千六百元。

新安、中天兩電機廠職工展開競賽後 兩廠資方也提挑戰應戰條件

中天電機廠職工熱情高漲生產獲得顯著成績

【本報訊】津市私營新安、中天兩電機廠職工自提出挑戰應戰展開競賽後，中天電機廠職工又經過仔細研究，在昨晚兩廠職工代表及資方舉行的大會上正式提出了全廠職工的具體的應戰條件。兩廠資方爲了表示支持職工的行動，也互相提出挑戰和應戰，受到職工熱烈歡迎。

中天電機廠職工提出的應戰條件主要有以下幾項：一、在不降低質量的條件下，十二月底以前完成一九五二年第四季度五千七百六十部電話機的生產任務，比前三季平均產量提高百分之四十七點三一，增產總值合十億六千三百三十九萬二千元；二、作好安全衛生工作，欠勤率降低百分之十四點六三，出勤率提高到百分之九十六點五；三、遵守勞動紀律，堅守工作崗位，服從廠方合理調配。

中天電機廠董事長李勉之代表該廠資方向新安電機廠資方提出的挑戰條件共三項：一、保證原材料的供應，絕對不使因缺少材料而影響生產；二、改善伙食，增設飯廳，照顧職工身體健康；三、對職工先進的創造發明極力支持，並對職工技術改進及合理化建議熱誠採用。

新安電機廠經理楊恪代表該廠資方應戰。他保證除了要做到中天電機廠董事長李勉之所提出的三項保證條件外，並保證加强勞動保護工作，減少工傷事故，調整行政組織，改革不合理的制度，以全力投向生產。

中天電機廠職工向新安電機廠職工應戰後，情緒非常高漲，生產有了顯著的提高。在昨天的會上，該廠職工代表報告了該廠最近的生產成績：壓力部職工改進了操作法，提高產量六點六倍；裝配部工人張樂評綁電話機迴線節省工作時間百分之三十，並且節省很多蠟皮線；繞線部工人馬秀英改進了繞線機，使過去每架機器只能繞兩個線圈提高到可以繞四個線圈；噴漆部打磨底子的工作改用流水作業法後，產量提高百分之二十五，質量也有很大提高。該廠職工代表在報告了該廠最近的生產情況後說：「這一切生產上的新氣象是我們工廠從來沒有過的。」當中天電機廠職工到達會場時，新安電機廠的職工在門口敲打鑼鼓燃放爆竹熱烈歡迎。大會在互助友愛的氣氛中進行。會後並舉行了遊藝節目助興。（張孝棣）

我和蘇聯同志在一起工作當中的幾點體會

中長鐵路管理局人事助理局長張林在中央人民電台的廣播詞

許多年來，和蘇聯同志在一起工作當中，我深深體會到他們是我們最忠實的朋友，也是我們最好的老師。

不管我們處在多麽困難的環境下，他們始終是和我們站在一起的。我們需要物資，他們就幫助我們物資；我們需要技術，他們就幫助我們技術。這些都是中國人民和全世界愛好和平人民所共同知道的。

就拿中長鐵路來說，這樣一條大的鐵路無條件地交還了中國，在世界歷史上哪裏有過這樣的好事？

在中國的歷史上，只聽到帝國主義强佔、破壞中國的鐵路，把技術保密起來，不教給中國人，哪裏聽到說過一個國家無條件地交還我們一條鐵路，而且還積極幫助我們建設，把先進的工作方法教給我們呢？

這是多麽大的一筆財產；但是，大家知道這些財產是有形的是可以計算的，還有一個沒有方法計算又大又寶貴的財產，那就是蘇聯專家在中長鐵路工作當中留給我們的一套社會主義先進的管理鐵路的制度、先進工作方法和馬列主義的思想作風。

蘇聯同志對事業有高度的責任心，對於上級分配他們的任務，越是困難艱苦重要，越是感覺愉快，他們認爲這是黨、國家、人民對他們更大的委託和信任，所以在接受任務的時候總是以愉快勇敢的心情去完成的。

中長鐵路管理局局長格魯尼切夫同志，在一九五〇年冬季得到了中蘇兩國政府修建滿洲里車站與「電刁」的任務以後，雖然當時時間很短，人員又少，零下三十五度的嚴寒的冬天，但是他爲了解決蘇聯對中國的援助的裝卸上的困難，親自在現場和工程人員及員工一起進行工作。在寒冷的冬天他的鼻子耳朶臉都凍裂口子了，但是一直堅持把工程完成才回管理局。助理局長沃爾高特洛布同志在建設滿洲里車站的時候也是這樣，其他許多同志也是這樣。

蘇聯同志不管處理大小的事情，總是以黨、國家、人民的利益作爲標準，正因爲這樣，所以他們對新鮮事物有極高的敏感性，我們一般人常常不在意的事情，而他們却看到了。例如瀋陽工務段長留特洛夫尼克同志，當他和中國段長巡視某一個工區的時候，見到路上有兩個道釘，中國同志對這件事並不在意，可是在他看來却成了一件大事，他立即把這兩個道釘揀了起來，去對中國同志說：「一個道釘要值多少錢？如果我們把全段各工區道釘都收集起來加以修理，就可以給國家節省一筆很大的財產。」於是他就很快地寫了一個收集道釘的通知發給了各工區，一個多月的工夫各工區就收集了十六噸道釘，十八噸螺絲，給國家節省了三億元。

哈爾濱鐵道工場總工程師尹林同志，見到各機床鏇銅的時候銅末都飛散到地下，和亂鐵砂子混在一起，需要經過錯銅機挑選，每一公斤銅需要五〇元的開銷，揀出來的銅還不乾淨，裏面還是爲有鐵和砂子等等，這樣送到煉銅爐去熔化的時候，總是要有百分之二十二點五的消耗，並且使鑄出來的「銅瓦」質量不好，常常把機車大軸磨壞，發生事故；尹林同志想到，在中國有色金屬這樣困難，價錢昂貴的情形下，應當想出解決這個問題的方法。於是他告訴分廠長李樹森同志：在每一個鏇床上作了一個接銅末子用的槽子，使所有銅末都掉到槽子裏去，另外又作了一個榨銅末的模子，把碎銅末壓成塊，這樣就節省了用錯銅機挑選的費用，並且使銅末乾淨了；緊接着又把焦炭煉銅爐改成用蘇聯重油爐來熔化，這樣一個過程的改變，使銅的消耗量由百分之二十二點五減到了百分之三，這個數字的減少，使就哈爾濱、大連兩個工廠來說，每天就可以給國家節省八十六噸銅。每噸銅以二千七百萬元計算，可以節省二十三億二千二百萬元，如果再加上在挑選銅的費用上所節省的錢，那就更多了。

中長鐵路管理局機務處長雷林同志，看到在日車五百公里運動以後，各地單機旅行增多（單機旅行就是一個火車頭不拉車，單獨走行的意思）、載重量減少的情形，他立即經過分析提出了以「噸公里」計算成績的方法，他並且拉着我親自到分局幹部會議上和機務段司機、段長去說明和解釋，爲什麽要提出以「噸公里」來計算的道理。

不久，司機們普遍地響應了他的號召。結果，機車日生產達到了一百萬噸公里，全月達到了二千五百萬噸公里，給國家增加了極大的不可計算的財富。

當蘇聯同志要求上級解決一個問題的時候，總是先將有關問題的材料和情況加以研究、調查，完全弄得清清楚楚，並且提出自己解決問題的意見，請求上級採納。他們不但提出問題同時還提出解決問題的意見，因爲不提出解決問題的意見，很容易使問題擱置，不能迅速解決。

當他們調動工作的時候，總是把自己的工作一直地作到最後，總是關心着工作，甚至自己有病或家屬有病也都這樣堅持進行到底的。例如中長鐵路管理局前勞動工資處長尤蘇保夫同志臨歸國的時候，他的夫人和小孩子正在生病，可是他在上火車的前兩小時，還和同志們討論工作，研究着今後學習的方向。

車輛處長金果維赤同志從醫院裏剛出來，就上班工作。

更使人受感動的，是有些同志積勞成疾，有些同志在逝世前幾小時還在關心着工作。例如大連工廠總工程師安德列夫同志由於工作積勞成疾，身體衰弱，本應休息，但是還帶病堅持工作，總是在辦公室裏給中國同志講解着機車車輛分廠的技術作業的過程。

滿洲里站長札多洛日內依同志，在他逝世的前兩小時，中國方面站長韓力平同志去看他的時候，他還在關心着幾個作業場的工作，問着那裏車輛發出的情況。

蘇聯同志具有高度的階級友愛，深切地關心羣衆生活。

每一個蘇聯同志，當他們出差到一個站、段、工場巡視工作的時候，不論工作怎樣忙，總是首先到員工宿舍、食堂、醫院、俱樂部、浴池各處看看，他們仔細地看着每一個宿舍、房間放多少床桌凳，摸摸被褥薄厚，看看俱樂部有沒有書報、玩具、畫片，看看澡塘設備怎樣，食堂伙食是不是注意衛生，醫務所的醫生護士服務態度怎樣，看見了病人被子沒有蓋好，他們總是立刻告訴醫生、護士去蓋好或是親自動手給蓋好。

有一次，某地發生了事故，我同車務處長杜拉索夫同志到出事故現場去，由於時間急促，我沒來得及多穿衣服，他也僅僅穿一件夾大衣。晚上我們睡在硬木板上，感到非常寒冷，咳嗽得不能入睡，可是當他看到我很冷的時候，他竟把大衣脫下來給我蓋，我幾次謝絕，但是幾次他都給我蓋上。有一次，我病了一星期，就有好幾十位蘇聯同志來親切地看我；使我受到極大的感動。

蘇聯同志時刻在關心着每一個男女員工的生命和技術的安全，我們常常聽到他們重複地說着斯大林同志的一句話：「人是最寶貴的財產」。因此他們建立了一系列的勞動安全保護制度。例如管理局勞動工資處，分局勞動工資科，企業單位等設立了技術安全工程師，每天在交班會上彙報安全情況，每年計劃裏專有安全項目，管理局和各個現場單位行政和工會訂有專門安全合同，在評定紅旗競賽的時候，安全情況列爲重要的一項。

由於這樣，所以在中長路上，安全工作有了極大的收穫。例如過去高壓力的照明設備常常發生觸電傷人的事故，以後改成了低壓力的照明，避免了危險；哈爾濱、大連兩個工廠修復了集中式瓦斯發生器，避免了移動式瓦斯發生器常常發生爆發的危險性；大連工廠高溫的翻砂鑄造車間，設備了供給工友飲用的卡斯水；穆稜煤礦因爲過去通風不良常發生瓦斯燒人的事故，就裝置了通風機；機務段施行了無火點火法，所有機床裝配了「安全罩」，等等。

他們爲了這些工作，常常是用盡了心血和犧牲了自己的健康。例如格魯尼切夫同志親自到煤礦坑道巡視，檢查安全情況；中央醫院產科女大夫耶爾馬扣瓦同志爲了產婦的健康輸出了自己的血，給產婦注射；在修理松花江橋的時候，有一位工友扛着枕木在橋上走着，突然失腳，眼看要掉到江水裏去，哈爾濱工務段長得力果夫同志這時候忘掉了自己的安全，搶救了工友，自己却受了傷；至於去年在發生水災的時候，四分局長杜拉索夫同志搶救難民的英勇事蹟，想大家早已知道了。上面我們所說的這些高尚的共產主義的品質實例，是每個蘇聯同志所具備的，我們要好好地學習和保存下去，這是他們留給我們的最寶貴的財產。我們只有在今後加强這方面的修養，才能更密切地聯系羣衆，鞏固和發展向蘇聯學習的成果，來回答我們忠誠的朋友和老師對我們的熱愛和幫助。（新華社北京訊）

行情表

十一月二十五日

外滙牌價（英、港、澳、新、印、瑞士、巴基斯坦、緬甸、印尼匯，買賣價）[illegible]

內滙（人民銀行申滙每千元）：北京、上海、漢口、重慶、廣州、西安、瀋陽 二角

金銀牌價（十一月二十六日）：黃金（兩）、甲類銀元（元）、乙類銀元（元）、白銀（兩）[illegible]

利率、糧油（★津糧公司牌價）、★市場售價、五金、燃料、顏料市價、礦產、水產、茶葉、化工、★中國醫藥公司牌價、證券、煤油市價 [price figures illegible]

日用品零售價（11月25日，零售公司牌價）

利字通粉、恒字通粉、東北玉米麵、北河玉米麵、小站大米、北河小米、東北小米、食鹽、花生油、香油、蘇聯煤球、煤油、開灤頭煤、門頭溝甲塊、五福細布、金華青布、新華藍布、瑞光嗶嘰 [illegible]

市場零售價

玉米麵、稻米、小米、恒字粉 [illegible]

土豆、大白菜、大蔥、豬肉、牛肉、羊肉、鯉魚、大蝦、雞蛋、香油、煤球、洋鹼、紅高樂紙烟、烟斗紙烟、天津保險火柴、狼狗男襪、龍鳳女襪、麻雀毛巾、五福白布、太平洋藍布、本地白糖、棉赤紅糖、零售水價、工人送 [illegible]

☆工業器材牌價

天津工業器材公司掛售 [illegible]

交通電訊

[illegible]

廠盤

今日「分」值：二、三四二・〇〇元

勝利折實公債：十一月下旬牌價 二四、四九三・〇〇元

財政米價：一、〇八七・五〇元

今日折儲牌價：六、一五二・〇〇元

中國花紗布公司天津市公司
爲了發展生產 繁榮經濟 溝通城鄉交流起見
特闢設門市部
地點：八區西關街76號 電話5局0491 2104
供應品種各種花色布
白市布 青布 藍布 青斜紋 藍斜紋
青卡其 藍卡其 華達呢 紅嗇布 花嗶嘰
花布 學生藍布 各色布頭 進口布疋
品種繁多 歡迎選購

天津市人民政府房地產管理局通告 房地用（52）字第2197號
爲保護土地並有計劃的發展建設事業，及土地用途，依照天津市掘取土砂暫行管理辦法第六條之規定，凡設在本市市區及天津縣境內現有之公、私窰廠（不包括砂石廠），開辦磚瓦盆窰業之土廠與經營土廠營業者，一律限於一九五二年十一月廿日起至十二月二十日止，來本局（新五區大理道廿三號）領取登記申請書辦理登記手續，以憑審核。特此通告。
公曆一九五二年十一月廿四日

天津市人民政府房地產管理局佈告 房地權（52）字第2233號
查本局辦理浮房登記與典當登記，原定自本年十二月一日起至一九五三年一月十日止，[illegible]特此佈告週知。
公曆一九五二年十一月二十六日

維大五金工廠 製造各種 鐵鉸鏈（即合頁） 專軋薄厚鐵片 接受加工訂貨 並備有成品 歡迎選購 天津新二區沿河馬路三十二號 電報掛號〇二三四 電話二局一六二六 一六五六

北京信託商行 11月29上午9時 大拍賣（請於廿八日來本行登記）

遺失 出售 [illegible]

振華電線廠 興亞橡膠廠 久大橡膠廠 東華橡膠廠 併廠合營更名啓事
我四廠合併經營，業經工商局於一九五二年八月一日核准，因「企業」字樣不合規定，茲於本年十一月廿五日正式合併，定名爲振華企業股份有限公司，[illegible]
天津振華電線橡膠工業股份有限公司營業部 七區南開四馬路四十七號
第一廠電線生產部 第二廠橡膠生產部 第三廠橡膠生產部 第四廠橡膠生產部

達仁高級會計統計業餘學校 招生

現有大批各開裁報紙廉售 進步日報社

影劇
全國戲曲觀摩大會中南代表團公演 演出地點中國大戲院
小劇場 長城 劉巧兒 巧玲與發祥 白毛女
光華、天津、國泰、河北、華安 難忘的一九一九年
和平、大光明、天津、新中央、亞洲 九九的一一一
新華戲院 尚凌雲劇團 玉堂春 代戰公主 洪鑼
共和 家鄉 失空斬 九江口
大舞台 白玉艷 得意緣 三岔口
紅旗 一新事新辦
天華景 孔雀胆
天津人民廣播電台今日廣播要目
歌業

貝魯特在波蘭議會上的演說

（摘要）

【新華社北京訊】據波蘭通訊社華沙訊：波蘭人民共和國部長會議主席波列斯拉夫·貝魯特二十一日在波蘭人民共和國議會第一次會議通過波蘭部長會議名單後發表演說，摘要如下：

一個受命領導國家事務的政府獲得整個議會——最高國家權力機關、全國人民意志的代表者——的一致的和全面的支持，在波蘭，這還是第一次。這清楚地表明了一種新的形勢和我國社會及政治關係的新情況。

同時，這種有力地體現着我國人民的牢不可破的團結的重要表現，造成了一種新的社會和政治形勢，因此就對議會今天任命的新政府提出了新的任務，並且給予特別的責任。我們怎樣來說明這些任務的實質呢？我認爲最正確的說法是：實現全國陣線的綱領。

全國陣線的綱領是十月選舉的思想基礎，能夠團結全國人民的旗幟。這個議會表現了全國陣線所獲得的完全的和普遍的勝利。因此，全國陣線的議會所任命的波蘭人民共和國政府必須是一個能夠實現全國陣線綱領的政府。讓我們來簡單地追述一下這個綱領的主要目標吧！

我們正爲我國在現代技術基礎上的迅速工業化而奮鬥。這是消滅我國經濟中的多年落後狀態的唯一可靠的辦法，這是我國力量不斷增長和我國經濟與文化水平日益提高的必要條件，我國在新技術基礎上的迅速工業化是我們人民國家的實力不斷增長的基本條件，而國家實力的鞏固又是鞏固波蘭人民共和國的獨立和主權的可靠保證，這意味着它的作用的重要性和它對於世界範圍的爭取和平的鬥爭的貢獻不斷增加。

現在，我們處在舊的資本主義經濟體系在全世界範圍內日益分崩離析的時期，掠奪成性的階級爲了追求最大限度的利潤，他們自己正在擴大與加深這個制度的危機。

今天，波蘭人民是偉大的社會變革的新時代的積極建設者之一，這種社會變革的範圍已包括整個地球的三分之一，已在全世界發生了影響，並且鼓舞着各被壓迫民族人民的解放鬥爭。

今天，波蘭人民正在積極地參加人類有史以來的最强大的進步運動，即有絕大多數人參加的偉大的保衛和平運動。今天波蘭人民引爲驕傲的是：他們和偉大的蘇聯及各人民民主國家的人民建立了牢不可破的同盟和友誼。由於和蘇聯人民的同盟和友誼，波蘭人民共和國比以前任何時候更爲安全，不但不怕帝國主義者、新納粹分子及其美國主子的進攻，而且由於偉大的蘇維埃國家的真誠無私的巨大援助，波蘭在發展自己的工業和經濟方面，以及在熟悉蘇聯科學和技術的巨大成就方面，都獲得了好處。

爲了實現全國陣線的綱領，政府應該不斷加强與社會主義國家及從資本主義枷鎖中解放出來的國家的人民之間的友誼及合作，把這當作自己的主要任務，因爲這是鞏固和平及保持人民波蘭的獨立的鬥爭獲得勝利的最重要的保證。與保衛我國的勝利果實，保衛它的安全和主權的同時，我們認爲我們的神聖的職責是盡力提高勞動人民的生活水平，以便使他們的物質和文化要求得到更大程度的滿足。

我們在這一方面取得成就的速度依靠什麼呢？這要依靠全國人民積極支持政府努力利用我們經濟和生活中的偉大潛力。

工業的迅速發展是發展國民經濟各部門，特別是把從一個特別落後的國家中的舊的資本家和地主制度下承繼過來的農業加以發展的主要關鍵。國民經濟各部門生產力水平的提高，是整個社會的物質和文化迅速發展與繁榮的先決條件。爲了達到這個目的，必須做好下面這些實際工作：不斷提高工業、農業以及國民經濟其他部門的勞動生產率，展開社會主義勞動競賽和突擊工人運動，加强各企業中一切工作人員的忘我精神和責任感，以按期完成計劃；展開合理化建議運動和發明運動，最好地利用工業設備和新技術；反對浪費原料、燃料和動力；反對不合規格的生產，爲改進產品的質量而奮鬥；用擴充合作農場和國營農場的辦法來迅速發展農業並提高其技術水平；加强城鄉聯盟；反對謀取暴利和任何剝削現象的殘餘；爲勝利完成偉大的具有歷史意義的任務——我們的六年計劃而鬥爭。

今日任命的政府所遵循的道路是：經常關懷勞動人民，對一切有害和敵對的活動進行無情的鬥爭，堅決根除我們生活中仍然存在的輕率、麻痺、拖沓和官僚主義作風。

我們應該對一切企圖暗中破壞我們人民國家的力量和團結的特務分子以及一切與我們敵對的帝國主義集團的特務分子（不論他們是美國偵探局、法西斯組織、托洛茨基分子、鐵托分子或是「猶太復國主義者」的特務分子）進行無情的鬥爭。

在這條道路上，千百萬勞動人民的日益增長的社會積極性是我們的永遠可靠的支持力量。社會積極性的普遍高漲、動員起來的羣衆力量的日益增加和國家團結的日益鞏固，是我們制度的不可戰勝的力量和我們人民國家的力量的源泉。我們國家的千百萬人民越來越緊密地團結起來，爲我們親愛的祖國的勞動人民建設欣欣向榮、有文化、光榮和驕傲的生活而努力。

加强千百萬波蘭人民的團結和積極性，幫助他們在建設新生活中進行積極和自覺的合作——這就是議會今天所任命的波蘭人民共和國政府的偉大的主要的政治任務。波蘭政府將從日益增長的羣衆社會力量這種强大的取之不盡的源泉中，吸取力量來進行它的日常工作。

越南人民軍在越西北又獲重大勝利

解放戰略要地山蘿城

【新華社北京二十五日電】越南通訊社越南西北部黑水江前線二十四日訊：越南人民軍部隊已於十一月二十二日勝利開入了距河內西方二百多公里的山蘿省省會山蘿城。

【新華社北京二十二日電】據外國通訊社消息：侵越法軍總司令部二十三日承認法軍在越南西北部泰族聚居地區的最大據點山蘿城，已被越南人民軍攻陷。

侵越法軍總司令部在二十一日還吹噓要全力防守這個重要的戰略基地。爲此，他們除了派遣飛機濫肆轟炸外，並以每十五分鐘一班飛機的空運，輸送供應品到山蘿以南十五英里的那岑機場，接濟山蘿前線的法軍部隊；但這些措施並未能防止山蘿的陷落。

合衆社透露山蘿陷落前法軍的狼狽情況說：在越南人民軍攻下山蘿前哨法軍據點木州後兩天，法軍總司令部還不知道該地法國駐軍的消息。越南人民軍以驚人的速度，在四十八小時內推進了三十五英里。

中蘇友協總會收到大批蘇聯友人的文章

描述蘇聯人民的幸福生活

【新華社北京二十五日電】中蘇友好協會總會在「中蘇友好月」期間，收到大批蘇聯友人寫的文章，敍述蘇聯勞動人民在社會主義制度下的幸福生活。

蘇聯新聞記者克里文科在一篇文章中敍述了蘇聯石油工程師巴伊拉莫夫的一生。他說：巴伊拉莫夫現年五十一歲，出身於阿塞拜疆的貧農家庭。他在五歲時喪失了父母，由姐姐和哥哥照料，後來，姐姐和哥哥都死於流行症。這個完全無依無靠的小孩子曾作過牧童，度過了窮困的日子。他到巴庫石油場工作之後，忍受過奴隸式勞動的痛苦。但是，十月革命以後，阿塞拜疆石油場變了樣子。先進的蘇維埃技術代替了外國企業主用以掠奪石油的古老的絞車和簡陋的蒸氣機。石油工作者的勞動大大減輕了，生活大大改善了。巴伊拉莫夫也成長起來了。克里文科接着說：在蘇維埃政權建立的頭幾年，巴伊拉莫夫只想學到能讀能寫就夠了。但是，過了一些時候，第一本書讀完了，油場開辦了工人夜校，一股不可抑止的力量吸引着他，使他感到需要繼續學下去。從夜校畢業後，他進了兩年制的工人專科夜校，接着，又不脫離生產地在高等學校預備班畢了業，最後進了工業學院，經過四年緊張的學習，終於獲得了工程師的文憑。從夜校到工業學院畢業這段時期內，巴伊拉莫夫的學習完全是免費的，在工業學院學習時，他還領國家的獎學金。現在，巴伊拉莫夫領導下的油場已被大家稱爲這個企業的「先進生產經驗實驗室」。在巴庫的石油工作者中，巴伊拉莫夫是第一個提出並採用油井的地下修理法的。這種辦法使油井的使用期限延長，並增加了石油的開採量。

哈爾科夫州薩赫諾夫申區伏龍芝集體農莊工作隊隊長捷爾加奇寫道：我已經是五十開外的人了。在蘇維埃政權時代，我的生活發生了巨大的變化，我從一個愚昧無知和受壓迫的農民，變成了農業專家。我在二十歲的時候，由於有了蘇維埃政權，才能開始學習。我一方面學習，一方面也沒有耽擱田間工作。我在七年制學校畢業後，又進農業——飼畜業訓練班學習，掌握了現代農業技術的基本知識。我所學得的知識大大地改進了工作，使我們得到豐收。在蘇維埃政權還沒有建立以前，我日夜辛勤地在自己的一小塊土地上工作，年成最好的時候，每公頃（合十五市畝）才收一到一點二噸（每噸合二千市斤）的糧食。今年，我所領導的工作隊在一百一十公頃土地上，每公頃平均收四點七五噸的冬小麥。從前，我的家庭只是在糧食剛打下的時候，能夠吃幾天麵包，其餘的日子就靠吃馬鈴薯度過的。現在，我和我的妻子、小女兒每年按勞動日報酬總共可以從集體農莊領到約兩噸半穀物，兩點三噸馬鈴薯和蔬菜等，此外還有八千到一萬盧布的現金。今年，從集體農莊領得的東西，光是穀物一項就有四噸。我的家庭還有一塊宅旁園地、一個果園、一頭乳牛、兩口豬、三十五隻雞和鵝。我的大兒子當拖拉機隊隊長，小兒子當工程師。女兒在師範學校畢業後，現在在我們集體農莊幼兒園當教師。捷爾加奇又說：在我們這裏，有私人小汽車、摩托車、自行車、收音機和私人圖書館已不是稀奇的事情了。

蘇聯友人蒙·李哈契夫在一篇文章中記錄了阿拉木圖州阿拉木圖農業區加里寧集體農莊女莊員阿玆節克·冉巴巴耶娃的談話。冉巴巴耶娃說：在十月革命前，我的父母、叔叔和嬸嬸都是替人扛活。當我還是一個年青的姑娘的時候，我從來沒有穿過一件不打補綻的綢子衣服，可是那時我曾幻想過要穿綢布衣服。當時，普通的哈薩克人連什麼是學校，什麼是報紙、書籍、電影和戲劇，都搞不清楚。但是，十月革命給我們帶來了很多幸福。我們不再爲地主和富農們扛活，而是爲自己工作了。集體農莊成立後，我們開始用機器耕地，開始按照科學方法管理飼畜業。從那時起，我們的集體農莊就接二連三地獲得了巨大的勝利。同時，每一個集體農莊莊員家庭的生活也在不斷地改善。冉巴巴耶娃接着談到她的家庭情況說：我的兒子謝特冉和女兒卡莎伊姆都受到了高等教育，現在在我們的集體農莊學校裏工作。我有四個孫兒孫女。我常常想到他們的將來，替他們高興。兒子和女兒都當了教師了，而我的孫兒和孫女將來又做什麼呢？他們生長在這樣美好的時代裏，在他們面前展開的是幸福的道路。

澳共主席狄克遜敦促黨員

深刻研究斯大林新著

【新華社北京二十四日電】塔斯社悉尼二十一日訊：澳大利亞「論壇報」刊載澳大利亞共產黨中央委員會主席狄克遜於上一星期在黨的政治局會議中發表的報告。報告中談及蘇聯共產黨第十九次代表大會的工作結果，並且分析了澳大利亞的國際形勢和國內形勢。

狄克遜論述了蘇聯從社會主義社會向共產主義社會逐漸過渡的問題以及斯大林的「蘇聯社會主義經濟問題」一書的基本命題。他敦促黨員們深刻地研究這部天才傑作，並强調說：它在思想上進一步把共產黨員武裝起來了。

世界人民和平大會開會期近

南北美洲人民積極籌備參加

【新華社北京二十四日電】拉丁美洲和加拿大的人民正在積極籌備世界人民和平大會。巴西已經成立了由五十三人組成的發起委員會，發起人中有政府官員、傳教士、議員、工業家等人。發起委員會發表宣言，號召巴西人民支持世界人民和平大會。現在，一個由三十個人組成的出席大會的巴西代表團正在組織中。巴西保衛和平委員會爲了以實際行動支持世界人民和平大會的召開，已訂出在十二月以前徵集六百萬人在和平公約宣言上簽名的目標，巴西的和平擁護者正在努力向巴西人民徵集簽名。

阿根廷和平委員會已和阿根廷許多有聲望的人和全國性的組織如安德拉大主教、「基督教婦女聯合會」、「天主教行動組織」、工會等接觸，討論世界人民和平大會問題。這些接觸已推進了阿根廷籌備世界人民和平大會的工作。

委內瑞拉籌備世界人民和平大會工作的全國籌備委員會已經成立，籌備委員中包括了法律、教育、文學、美術界的著名人士，和平運動領袖加巴爾頓將軍已同意担任委內瑞拉出席大會代表團的團長。在哥倫比亞，保守派共和黨議員頓·卡羅斯·利斯、作家頓·艾杜亞多·加巴勒羅、前最高法院審判官路易斯·愛杜阿多·加吉那等人都已表示支持召開世界人民和平大會。在烏拉圭，和平戰士分別在里維拉和派山都二地舉行了和平會議，討論了參加世界人民和平大會問題。

加拿大各地正在緊張地籌備世界人民和平大會，許多出席大會的代表已經選出。爲了廣泛宣傳大會的意義，在加拿大各地都組織了住戶集會，號召人民加緊保衛和平的鬥爭。各地方和平委員會的代表正在訪問國會和州議會議員、市長等，要求他們支持世界人民和平大會。

在聯合國大會法律委員會十一月二十一日會上

維辛斯基關於侵略定義的演說

（上接第二版）

部長會議副主席馬林科夫在他最近的報告裏說，目前的國際局勢說明美帝國主義者正在滲入像英國、法國、比利時等這些殖民國家的殖民地和勢力範圍；他們正在爲自己掠奪地盤，鼓動反對他們的英、法「盟友」的陰謀，把許多殖民地和附屬國家（埃及、伊朗、敍利亞、摩洛哥、突尼斯等）的領土當作軍事基地，並且年復一年地加緊準備未來的世界大戰。

在這種情況下，像裁減軍備和武裝部隊、禁止原子武器，停止使用慘無人道的細菌武器這樣的措施，以及像明確規定侵略的定義，以約束所有的國家這樣的措施，在北大西洋集團的首領看來，根本就不合他們的心意了。所有這些措施，都是相當危險的。

他們想盡辦法避免這種「危險」，用各種理由和編造出來的法則來掩飾他們的立場。

六、蘇聯提出的侵略定義——爭取和平制止另一次世界大戰的威脅的重要工具

儘管有侵略一詞下一個有力的定義以便使聯合國有關機構能利用它來進行抵抗侵略的重要任務的努力遭到了反對，第六屆大會仍然非常正確地認識到：雖然侵略的罪行可以按照每個事件的具體情況來下論斷，但是爲了保障國際法及安全並發揚國際刑法起見，根據侵略的組成部分來確定它的定義不僅是可能而且是有益的。大會提起大家注意這個事實，就是，確定了侵略的定義對於將來擬訂給負責決定誰是侵略者的國際機構的指示的時候，是必然有用的。

大會基於這些考慮，在第六屆會議上決定把確定侵略一詞的定義問題，列入第七屆大會的議程。

蘇聯提出的侵略定義，大體上就是安全委員會於一九三三年根據蘇聯在一九三三年二月六日的建議所擬訂的定義。

蘇聯提出的侵略定義還在國際法的理論中得到充分的承認。這可以在資產階級科學界聞名的法學家、如貝拉、卡洛揚尼、柯森蒂尼等人的著作中找到證明。這些法學家在研究國家對國際罪行的責任時都是從蘇聯在一九三三年提出的侵略定義出發的。卡洛揚尼在一九三四年寫道：「我們可以說，倫敦公約（即侵略國定義公約——編者）爲新的法律秩序、爲任何持久和平的必要條件奠定了基礎。」這個法律的重大歷史意義是無可懷疑的，因爲，正像我們已經在前面指出的，它也是關於這個問題的許多國際條約的基礎。我不得不引證一下對這個法律的意義有所說明的安全委員會的報告，雖然這個報告已經是二十年以前的事。報告指出：表現在這個文件中的法律是裁軍會議所策劃的整個安全制度的基礎，它消除了關於訴諸武力的國家是否進行攻擊的問題的懷疑與爭論。報告指出：這樣，各國就可以事先知道，爲了不被認作是進攻方面或侵略者，它們不能夠做些什麼事。即使在國際機構沒有進行任何干預時，這樣一個定義也是具有價值的。它會使得關於使用武力的禁令具有更大的權威性，並讓輿論與其他國家可以具有更大信心來判斷這個禁令是否得到遵守。

報告指出：當有人要求國際機構確定某一次衝突中的真正攻擊方面是誰時，如果在觀念上有一種明確的定義可供這些機構應用，那麼它們在指出誰是攻擊者時就容易多了，並且它們不會給人以印象，說應用的規則已被破壞，也不會由於某些政治原因而替攻擊方面掩飾及辯解。

委員會的同一報告强調指出用列舉構成侵略的因素的辦法來起草一個定義的重要性。

如果我們研究一下歷史教訓，那麼，會證明聯合國第六屆大會的立場同樣是正確的，因爲歷史證明：侵略者始終企圖把自己說成是防禦方面，或用下述理由爲他的進攻辯解，即：對方已侵犯了他的權利和利益或者已產生了一種所謂威脅到他的安全的形勢。他這樣做的目的是要用這些或類似的詭計掩飾他的侵略。侵略戰爭的罪惡組織者在發動戰爭時，一向說他們完全是爲了自衛。大家普遍知道的這種性質的事例不勝枚舉，我們只要提幾個就夠了。

東京國際法庭的判決書說：日本軍國主義首腦之一荒木貞夫在號召準備侵略戰爭時說，目的只是民族自衛，在動亂中建立秩序和在遠東創造一個理想的世界與樂園。

在荒木貞夫看來，日本的國防不僅限於防衛日本本土，還要防衛他們所說的皇道（征服其他國家並把它們捲入所謂「共榮圈」的道路）。

同時，首相田中將軍在一九二七年向日本天皇提出的臭名遠揚的田中奏摺——日本外交政策問題的祕密報告——也證明了這一點。大家都知道，這個奏摺直截了當地要求對蘇聯和美國發動戰爭，這個要求是建立在所謂基於日本的切身利益，這種戰爭不可避免的掩飾下提出的。

紐倫堡法庭的判決證明了：希特勒匪幫也曾提出基於德國國防以及取得所謂生存空間的需要的說法，爲他們武裝侵佔他國領土的行動辯解。

像這樣的例子是舉不勝舉的。但是所舉出的幾個實例，已經足以明確表明，蘇聯代表團在提案中再度向大會提出的侵略定義裏面所包括的建議的正確性。

像蘇聯代表團提案中的序言所說的那樣，必須使侵略的定義成爲將負責確定那一方犯了進攻罪行的國際機構的行動準則。

這樣解決侵略定義的作用是符合聯合國第六屆大會的上述決議的，這個決議確定侵略的定義必須成爲一個指示，指導負責指出誰是侵略者的國際機構的行動。

在給侵略下定義的時候，一個非常重要的因素是要承認這個原則，就是：任何國家不論它以什麼爲藉口，不論它出於什麼動機，只要它首先發動戰爭，也就是說首先採取定義中所列舉的任何行動，就必須被宣佈爲侵略者，而且要它對因此產生的一切後果負責。

由此可見，這樣解釋侵略者的標準，是再明顯不過而且是唯一可能的標準，這個標準是國際法中已承認很久的定義的基礎。

誰先採取了定義第一節中所列舉的行動這個事實，是確定那些行動是侵略行動的一個重要先決條件。

這樣解決問題是完全符合憲章所規定的聯合國的目標和任務的。

那麼，假如一個國家首先對另一個國家或是另外一些國家採取行動的話，什麼行動才能說是侵略行爲呢？

這些行動是：對另一個國家宣戰；甚至不宣戰就以武裝部隊侵入其它國家的領土；以陸軍、海軍或空軍攻擊另一個國家的領土，或是故意攻擊另外一個國家的海軍或空軍；沒有得到另一個國家的政府的許可，或是破壞這種許可的條件，特別是停留的期限，或是地區的範圍，以陸軍、海軍或空軍在該國境內登陸，或是開進該國國境；以海軍封鎖另一個國家的海岸或港口；最後，對於在它的領土上組織起來然後侵入另一個國家領土的武裝匪徒給以支持，或是不顧被侵國家的要求，拒不在它自己的領土上採取能力所及的所有措施，取消這些匪徒所得的援助或保護。

蘇聯建議的侵略的定義草案第二節與第三節也是很重要的，我認爲這不需要特別的解釋。

最後，蘇聯代表團得出下列結論：

一、確定侵略的定義是完全可能的。這已由歷史上的經驗所證明——蘇聯曾經提出一個侵略定義，而蘇聯在一九三三年七月三日到七月五日與一些國家締結的十一個國際公約和一些其他國際協定，都包括了這個定義。

二、侵略的定義是有用的。包括上述定義並成爲蘇聯與其他國家友好關係的基礎的公約，已爲它們之間的和平合作開闢了道路。

三、侵略的定義是必要的，因爲它能夠作爲一個授權的國際機構在研究國際武裝衝突問題時所遵循的準則。它能夠作爲安全理事會在應用聯合國憲章第七章第三十九條與其他各條時的指導原則。

四、侵略的定義在危險的當前國際局勢中是必要的、有用的，因爲它是一個重要工具，有了這個工具，反對侵略與侵略者，對目的在於侵佔與奴役外國與外國人民的非正義的掠奪戰爭的鬥爭就便於進行了。

蘇聯代表團堅決支持它所提出的要求確定侵略的建議，並要求所有的其他國家代表團都支持這個建議，因爲這個建議是符合所有愛好和平國家的切身利益，並符合維護與加强和平及消除另一次世界大戰威脅的利益的。

聯大特別政治委員會關於南非種族衝突問題辯論結束

十八國提案及蘇聯代表團修正案通過

【新華社北京二十四日電】據塔斯社紐約訊：聯合國大會特別政治委員會已結束關於南非聯邦種族衝突問題的辯論。

在進行辯論時，揭開了南非聯邦種族歧視和民族歧視的一幅圖畫。納粹的種族優越的學說，在南非廣泛地傳播着。南非聯邦的立法有六十多條法律都是反對土著人民的。選舉制度阻止一切印度籍人和一切黑人參加南非的政府。有一條法律禁止沒有通行證的土著人民在國內旅行，這是一個侮辱。不准南非聯邦的黑人和白人一同乘坐電車和火車；不准他們乘坐電梯，不准他們到有白人在內的商店和政府機關去。毫無疑問，南非的種族主義者在他們國內實施這些納粹法律，是效法美國的榜樣，在美國公開宣傳種族優越的學說，對黑人實行露骨的歧視。

在這以前，委員會有過十八國（阿富汗、緬甸、玻利維亞、敍利亞和其他國家）的提案，規定設立一個委員會調查南非聯邦的種族關係，並向聯合國第八屆大會提出報告；南非聯邦代表團提出了另一個提案，聲稱委員會無權審查這個問題。

關於南非聯邦種族衝突問題的辯論，顯露出殖民國家的孤立，它們打算阻撓通過有助於解決這種衝突的任何決議。

殖民國家的代表們首先說聯合國無權審查南非聯邦種族迫害的問題，因爲照他們的意見，這是南非聯邦的內政問題。

印度、巴基斯坦、印度尼西亞、緬甸和其他國家的代表們抨擊這些說法，他們指出：南非聯邦的種族問題，已經不再是南非聯邦的內政問題，而是具有國際意義的事件了。那些國家的代表們要求委員會注意南非聯邦政府違反聯合國憲章的基本原則，並列舉出關於非歐洲人在南非聯邦缺乏權利的許多事實。

於是美國、英國、法國、荷蘭和其他一些國家代表們改變了他們的戰術，他們不敢公開反對十八國的提案。丹麥、挪威、瑞典和冰島代表團提出一個新的草案，這個草案用關於人權的一般措辭代替對種族歧視政策的任何譴責。

蘇聯代表佐林在委員會發言時指出：十八國提案合理地要求各國注意南非聯邦政府違反聯合國憲章和大會的決議，決議中要求制止對南非聯邦土著人民的歧視和種族迫害。佐林說：蘇聯代表團認爲大會有權利並有義務採取措施，以制止這種違反憲章、違反聯合國基本原則和宗旨的行爲，而設立一個委員會來研究和審查南非聯邦種族關係的問題，可以幫助達成這些任務。佐林繼續說：同時，蘇聯代表團認爲必須聲明：南非聯邦政府所提出的提案說委員會無權審議這個問題，這個提案是與聯合國憲章不符的。蘇聯代表團堅決反對這個提案。

佐林提起斯堪的納維亞各國代表團所提出的新提案時，指出：這個新提案的目的是要代替十八國提案，只能把這個新提案評爲企圖用關於尊重人權的空洞辭令來掩飾南非聯邦的破壞聯合國憲章的行爲。因此蘇聯代表團反對這個提案。佐林說：蘇聯代表團支持十八國提案，並且反對著意削弱這個提案的一切企圖。蘇聯代表團認爲：十八國提案中規定要成立的委員會在進行工作時，應以聯合國憲章第一條第二款的條文爲指導方針，即：應以尊重各族人民權利平等與自決權的原則爲基礎，發展各民族之間的友好關係。這一點毫無疑問地會促進那個委員會的工作成功，而且足以加强十八國提案中關明那個委員會的任務的一節。蘇聯代表團的一節提出一項修正案。

蘇聯代表團的修正案付表決時由多數票通過了。

接着就把十八國提案，連同已爲委員會通過的蘇聯代表團的修正案，一併付表決。三十五個國家的代表團投了贊成票。投反對票的有兩個代表團（南非聯邦和秘魯），棄權的有美、英、法等二十二個國家的代表團。

當南非聯邦所提出的提案付表決時，被絕大多數票所否決。投贊成票的僅有六個代表團（英國、澳大利亞、比利時、法國、盧森堡和南非聯邦）。

接着表決斯堪的納維亞四國的提案，僅爲二十票所採納。投贊成票的有美國代表以及追隨美國政策的若干其他國家的代表。然而，應當指出：三分之二的代表團不曾投票表示贊成這個提案。三十五個代表團棄權。蘇聯、烏克蘭、白俄羅斯、波蘭、捷克斯洛伐克和墨西哥的代表團投票反對。

波蘭代表團提議：在提案中加進確認各族人民有自決的權利。這一項修正案也以三十九票多數獲得通過。委員會並採納了阿根廷、荷蘭和厄瓜多爾提出的修正案，規定由特別委員會進一步研究這個問題。

投票結果標誌出殖民國家在聯合國大會中的又一次失敗。整個提案以三十四票通過。蘇聯、烏克蘭、白俄羅斯、波蘭、捷克斯洛伐克、印度、印度尼西亞、伊朗、伊拉克和其他國家的代表團投票贊成這一個提案。美、英、法等十二個國家，投票反對。

聯大託管委員會討論自治國家與非自治地區間區別問題

通過附有蘇波修正案的六國提案

以美國爲首的殖民國家在會上遭到嚴重失敗

【新華社北京二十三日電】以美國爲首的殖民國家，在聯合國大會託管委員會最近討論完全自治的國家與殖民國家所管理的非自治地區之間的區別時，又遭受到一次嚴重的失敗。這次討論揭露了以美國爲首的殖民國家給予殖民地的「自治」的本質。

會上已通過了附有蘇聯及波蘭的修正案的六國提案。

據塔斯社紐約訊：包括美、英、法三國在內的殖民國家藉口若干非自治地區已經獲得自治的權利，不再遵照聯合國憲章的規定向聯合國提出關於那些非自治地區人民生活情況的統計資料和其他情報。事實上，若干殖民國家給予它們的殖民地的虛假的「自治」，祇不過是用來掩飾對殖民地的掠奪和暴行的政策的口實。爲此，聯合國第六屆大會曾命令特別委員會向託管委員會提出一系列的特徵，以便斷定某一非自治地區的人民是否已經得到充分的自治。特別委員會向託管委員會提出的報告書中指出：要斷定一個民族是否已經得到充分的自治，必須考查在國際關係上是否給與這些人民以充分的責任，給與他們以和其他民族及國際組織建立直接關係的權利，締結、簽訂和批准國際法令的權利，選擇政府形式的自由以及不受其他國家政府的控制和干涉的自由等等。

緬甸、委內瑞拉、危地馬拉、埃及、伊拉克和古巴等六個國家提出了一個提案，同意這一系列的特徵，並提議在斷定某一地區是否達到充分自治時，以這些特徵作爲大會和殖民國家的指導方針。

以美國爲首的殖民國家的代表們反對這一個提案。美國代表厚顏無恥地說：只有殖民國家可以斷定一個非自治地區是否已經達到充分的自治。他擁護殖民國家把殖民地併入它們的領土作爲省份的「權利」。英國、法國和比利時的代表們重複美國代表的論據說：聯合國在這方面的任何干涉，就是干涉殖民國家的內政。

蘇聯對六國提案提出了一項修正案，規定如果一個地區的地位變更，殖民國家應向聯合國報告這一非自治地區的國家制度、法令和行政條例，以及這一地區在與殖民國家政府關係上的法律地位。蘇聯代表尤嘉斯並指出：關於停止就非自治地區的情況提出報告的決定，只有在這一地區已經成爲一個獨立的主權國家而這個國家的人民已經行使立法的、行政的和司法的權利的時候，纔能爲大會所接受。蘇聯的修正案以十九票對十一票獲得通過。蘇聯、波蘭、捷克斯洛伐克、烏克蘭、白俄羅斯、緬甸、印度、印度尼西亞等十九個國家支持這一修正案，英法等殖民國家投票反對。美國、拉丁美洲國家、丹麥和挪威等國棄權。

但尼斯夫人發表公開信

控訴美國司法當局虐待但尼斯

【新華社北京二十五日電】美國共產黨總書記但尼斯的夫人最近發出公開信一封，控訴美國司法當局虐待現在獄中的但尼斯。但尼斯和其他十位美共領袖，因爲宣傳和平民主而被判徒刑五年。

但尼斯夫人的信揭露：囚禁但尼斯的亞特蘭大聯邦監獄對但尼斯實行歧視性的待遇，甚至剝奪監獄條例規定的最低權利。他們限制但尼斯的通信自由，限定只能和他的夫人和兒子進行有限度的通訊。他們也剝奪但尼斯閱讀書報的自由，限定只能閱讀反動報刊，而拒絕他訂購進步書刊的一切要求，在十六個月的時間裏，但尼斯獲准定到的書總共不過十本。不僅如此，但尼斯甚至得不到最低限度的人道待遇。當但尼斯在獄中患病甚重時，監獄當局竟不通知但尼斯夫人，但尼斯夫人直到規定的每月一次二小時的會晤期前往探望時才知道這件事情。

但尼斯夫人在信中指出：正當但尼斯和其他與他一樣的政治犯在監獄裏受種種虐待的時候，美國駐西德高級專員和英法兩國高級專員一道卻下令改善柏林史潘道監獄裏的納粹戰犯的待遇。她引報紙的消息說：西德盟國高級專員公署會指示讓這些經「國際軍事法庭」判爲犯有「戰爭罪行」和「反人類罪行」，屠殺和奴役和平居民」的劊子手們「得到更多的自由」並「放鬆對他們的通信和會客的規定」。

艾森豪威爾即將赴朝鮮

眞正目的在於擴大戰爭

【新華社開城二十四日電】用「結束朝鮮戰爭」的諾言騙得多數選票的美國下一任總統艾森豪威爾，據美國通訊社透露，不久就要到朝鮮來「視察」。美國國防部二十日煞有介事地發表一個聲明，說將對艾森豪威爾的朝鮮之行保持完全的秘密。這實際上是企圖用新聞封鎖的黑幕，遮蓋艾森豪威爾前來朝鮮的眞正目的。

當美國總統競選的醜劇發展到高潮時，艾森豪威爾「戲劇性地」聲稱他將親自到朝鮮來找尋早日結束朝鮮戰爭的出路，以迎合美國人民渴求停戰的心情。美國報紙甚至傳播消息說，如果艾森豪威爾十一月四日當選，十一月六日他就啓程赴朝。

其實，結束朝鮮戰爭的出路早就有了。出路只有一條。全部停戰協定已經達成協議，連文字細節都已準備就緒，只要美方放棄扣留戰俘的主張，立刻可以簽字停火，讓戰俘回家過聖誕節，終止美國士兵每週成千的傷亡。除此之外，美國在朝鮮只有引向更大失敗的一條絕路。但是艾森豪威爾對於眞正能立即導致停戰的出路顯然是沒有興趣的，他的發言人已一再聲明他將堅持所謂「不强迫遣返戰俘」的無理原則，繼續封閉停戰之門。美聯社也在二十一日放出空氣說：艾森豪威爾和他的未來的國務卿杜勒斯都「懷疑是否可能與朝鮮境內的共產黨達成協議」，並說杜勒斯對朝鮮停戰的可能性「採取了悲觀的看法」。

事情很明顯，艾森豪威爾到朝鮮來找尋「出路」，實際上是來策劃如何繼續和擴大侵略朝鮮戰爭，以便華爾街老闆能獲得更多的利潤。早在十一月七日，美國「華爾街日報」就透露艾森豪威爾朝鮮之行的任務是「推薦一些軍事措施，如加速訓練朝鮮軍隊，加速運送配備，加緊空中戰爭，採用新的兩棲登陸辦法，加强坦克和砲兵作戰等」。美聯社華盛頓二十一日電報道說，華盛頓的「消息靈通人士」相信，艾森豪威爾到朝鮮去，「主要將研究朝鮮問題的軍事方面」，此外，他「還會考察一下在明春下令發動一次攻勢的可能性如何」。除了加强早已破產的「軍事壓力」「以外」，艾森豪威爾還準備乘機壓迫其他國家出兵。十一月八日的美國「商業週刊」透露，艾森豪威爾將比杜魯門更爲强硬地要求所謂「盟國」在戰爭中「担負起更大的責任」。美國參議員史坦尼斯也在二十日說，艾森豪威爾朝鮮之行的「根本效果」，就是促使各國更公平地分担朝鮮戰爭的負担」。美國共和黨參議員史密斯二十一日在和艾森豪威爾進行長時間會談以後宣稱，艾森豪威爾和他的意見特別相同的一點是：美國「不能沒有盟國而採取行動」。

但是好戰的艾森豪威爾將發現，他所尋找的這些「出路」都引向死路一條。克拉克將要求他增派三至四個師到朝鮮來，但是避免美軍傷亡恰恰是艾森豪威爾爲了騙取選票剛剛作過的重要諾言。大量使用李僞軍替死吧，事實已經證明這個「新政策」不行。十月份大規模試探這條「出路」的結果，僞軍大批送死，美軍的損失也較九月份增加了一倍。美聯社承認，「這次損失僅次於一九五零年第八軍在北朝鮮慘敗時的損失」。用國民黨匪幫的軍隊來替死吧，美國的專欄作家皮爾遜已經透露了美國三軍參謀長的看法，這就是這些軍隊在作戰時有向朝中人民軍隊投降的危險。用其他國家的軍隊來擋頭陣的辦法也不是容易辦到的。東京的高級英國人士已經揚言，如果艾森豪威爾決定加緊進行朝鮮戰爭，那末這「主要是美國的事情」，他將發現「英國不大願意跟着走」。

所有這些繼續侵朝戰爭必然產生的問題，杜魯門沒有能夠解決，艾森豪威爾也無法解決；在華盛頓解決不了，到朝鮮還是一樣。如果他繼續和擴大戰爭，那末他必然要遭到比杜魯門所遭遇的更慘重的失敗。在侵朝美軍第三師中服役的艾森豪威爾的兒子約翰，已經給他父親的朝鮮之行作出結論說：「到朝鮮來一遭並不會產生什麼奇蹟。」現在，全美國的人民正强烈地要求艾森豪威爾履行他的「結束朝鮮戰爭」的諾言，新聞封鎖決不能避免人民迅速拆穿這個華爾街新代理人的無恥騙局。

聯大政治委員會續討論朝鮮問題

英外交大臣艾登發言表示贊成要使戰俘遭受流民命運的印度提案

【新華社北京二十二日電】據塔斯社紐約訊：聯合國大會政治委員會二十日繼續討論朝鮮問題。會議開始的時候，英國外交大臣艾登發表了簡短演說。他避不談到蘇聯提案，也不答覆蘇聯代表團團長和白俄羅斯、波蘭、捷克斯洛伐克和烏克蘭代表最近的發言。

艾登對於製造出來用以掩飾美軍司令部拒絕遣返朝中戰俘的所謂「自願遣返」原則讚揚了一番，然後着重指出，他認爲在承認這個「原則」上，印度提案和英國代表團的主張沒有什麼分歧。

特別的是，一直到最近還佯稱印度提案不合其意的美國代表團，也停止了對印度提案的攻擊。在記者圈裏流行這樣的說法：美國政府已經決定對於這個提案採取贊成的態度。

這是可以理解的：事實上，印度提案並不代表任何東西，它不過是稍加僞裝的美國提案而已。的確，假如印度提案去掉其中的文字上的花樣，那麼它就會現出原形——它正是以同一違反一九四九年八月十二日的日內瓦公約的强迫甄別和扣留戰俘的荒謬原則爲基礎的；爲了外表好看，用了一些戰俘「自願選擇」——回家去，或是永遠留在遠離家鄉、遠離親屬的外地——的僞善論據把這個原則掩蓋起來。

至於印度提案規定成立的遣返委員會，它的職務事實上歸根結底不過是執行集中營管理當局的職務，戰俘將在戰爭結束後在這種集中營裏無限期地遭受苦難。

不難看出，提出這個提案的國家想使這些戰俘遭受戰時流民的悲慘命運，這些戰時流民在第二次世界大戰後被西方國家先强迫扣留在集中營裏，然後被交給美國、拉丁美洲、澳大利亞和其它國家的地主和資本家，供他們奴役。

實際情形就是這樣，艾登的發言表明了這一點。艾登表示希望印度提案規定成立某種委員會來安置戰俘。艾登說：印度提案並沒有規定在戰爭停止後遣返所有朝中戰俘。他又說：必須由一個委員會來安置他們。

艾登又說，印度提案應該具體說明遣返委員會推選的「仲裁人」必須是委員會的一個成員，而且必須是委員會的主席。這樣，在委員會裏，這個「仲裁人」的話就有決定性了。艾登最後要求政治委員會通過印度提案，並考慮到英國代表團的願望。

李承晚集團代表的發言佔去了會議相當多的時間，他再一次厚顏無恥地說，據他了解，所謂「光榮的、公正的朝鮮和平」就是李承晚分子的「完全勝利」。就是他們佔領朝鮮民主主義人民共和國。這個李承晚集團的代表還用陳腐的誹謗謊言來攻擊蘇聯、中華人民共和國和朝鮮民主主義人民共和國。

在會上最後發言的是荷蘭代表巴魯賽克，他說，根據美國的提案和其他國家所提出的重複美國提案中的規定的提案，是所謂能夠達成朝鮮停戰的，他着重指出，除了蘇聯提案以外，所有其它提案，包括印度提案在內，都是根據所謂「自願遣返」原則提出的，是接近美國的提案的。大家知道，美國提案是要爲强迫扣留美國俘虜營裏的戰俘辯解。

出席國際植物保護會議

我國代表團啓程赴柏林

【新華社北京二十四日電】應邀參加將於十二月二日在柏林召開的第五屆國際植物保護會議的我國代表團，已在二十四日自北京啓程，我國代表團由中央人民政府農業部病蟲害防治司副司長席鳳洲（團長）、北京農業大學教務長兼植物病理系教授沈其益、華北農業科學研究所昆蟲系工程師曹驥、中央人民政府對外貿易部商品檢驗總局工程師張若蕃等四人組成。